

消防年報

令和4年(2022)版



江津市PRキャラクター
人麻呂くん♡よさみ姫



江津邑智消防組合消防本部

(令和5年刊行)

はじめに

この年報は、江津邑智消防組合並びに構成市町（江津市、川本町、美郷町、邑南町）の現勢及び令和4年（2022年）中における消防業務に関する諸般の実績を集録し、将来の参考に資するとともに、消防事情を広く一般に紹介するため編集したものであります。

なお、本書資料中統計は暦年、予算関係事項については会計年度とし、表中特に年月日を明示したものは、その時点の現況によるものであります。

令和5年7月

江津邑智消防組合消防本部

訓

規 律 の 厳 正

技 術 の 練 磨

心 身 の 鍛 練

安 全 の 徹 底

信 頼 の 確 保

協 調 の 精 神

目

まえがき

★総 務★

1. 江津邑智消防組合の概況	1
(1) 位置と地勢	1
(2) 人口及び世帯数の推移	1
(3) 国勢調査人口	2
(4) 消防組管管内図	2
(5) 管内情勢	3
(6) 令和3年度消防費決算状況	3
(7) 消防力の現勢	4
(8) 歴代消防長	4
2. 江津邑智消防組合の沿革	5
3. 江津邑智消防組合組織図	11
4. 事務分掌	12
(1) 組合事務所	12
(2) 消防本部	12
(3) 消防署・出張所	14
5. 消防予算	16
(1) 江津邑智消防組合 一般会計予算(当初)	16
(2) 性質別財政状況	17
(3) 構成市町の分担金及び 負担金(当初)	17
(4) 構成市町の一般会計と 消防予算(R4 当初)	17
6. 消防庁舎等の現況	18
(1) 消防庁舎	18
(2) 施設概要(本部庁舎)	18
7. 消防職員の現況	19
(1) 定員と現員	19
(2) 職員の配置状況	19
(3) 職員の在職年数	19
(4) 職員の年齢状況	20
(5) 職員の研修状況(10年間)	20
(6) 消防関係特殊技能資格調査表	20

次

★予 防★

1. 火 災	21
(1) 火災発生状況(20年間)	21
(2) 市町別・月別火災発生状況	22
(3) 市町別・火災種別・ 月別火災発生状況	23
(4) 発火源別火災発生状況	24
(5) 市町別・覚知方法別火災発生状況	25
(6) 火災発生時の 気象状況・月別火災発生状況	26
(7) 火災発生時刻と 曜日状況・月別火災発生状況	26
2. 建築同意件数	27
3. 指 導	28
(1) 防火対象物数・防火管理者選任 及び消防計画届出状況	28
(2) 防火対象物査察状況	29
(3) 防火対象物(5階以上)の現況、 消防用設備等の検査、 点検結果報告状況	30
(4) 各種届出事務処理状況	31
(5) 広報、広聴実施状況	31
4. 危険物規制	32
(1) 危険物規制対象数 (完成検査済証交付施設数)	32
(2) 高圧ガス製造事業者数	32
(3) 危険物製造所等の許可、完成検査、 タンク検査及び廃止届の状況	32
(4) 危険物関係手数料収入状況	33
(5) 火薬類の譲渡、 譲受及び消費の許可の状況	33
(6) 圧縮アセチレンガス等及び 少量危険物並びに液化石油ガス 設備工事の届出状況	34

(7) 立入検査の状況調	34
5. 防火クラブ等設置状況	35
(1) 防火委員会設置状況	35
(2) 幼年消防クラブの部	35
(3) 少年消防クラブの部	35
(4) 婦人防火クラブの部	36
(5) 自主防災組織	37

★警防・通信★

1. 消防用車両現有数	38
2. 車両出動状況	39
3. 出動状況	40
4. 組合管内降水量	40
5. 救助資機材及び特殊器具配置状況	41
6. 消防水利の現況	43
7. 無線局数	44
8. 災害通報受信状況	45
9. 覚知方法別指令台 受付状況の推移(10年間)	46
10. 覚知方法・災害別指令台 受付状況の推移(10年間)	46
(1) 救急	46
(2) 火災	46
(3) 救助	46
(4) その他災害	47
11. 災害以外の内容別指令台 受付状況の推移(10年間)	47
12. 災害案内ダイヤル 着信状況の推移(10年間)	47

★救急・救助・防災ヘリ、ドクターヘリ等★

1. 救 急	48
(1) 月別・事故種別出場状況	48
(2) 署所別・事故種別出場状況	49
(3) 署所別・現場到着所要時間 別出場件数	50

(4) 署所別・病院収容所要時間 別搬送件数	50
(5) 年代別搬送人員	50
(6) 時間別・事故種別出場件数	51
(7) 事故種別・曜日別出場件数	52
(8) 応急手当普及啓発講習実施状況	52
2. 救 助	53
(1) 事故種別救助発生状況(10年間)	53
(2) 署所別救助出動状況(10年間)	53
3. 防災ヘリ、ドクターヘリ等	54
(1) ヘリコプター別 場外支援状況	54
(2) 署所別ヘリコプター場外支援活動 出動状況(10年間)	54
(3) 島根防災ヘリコプター 要請内容種別(10年間)	54
(4) 島根県ドクターヘリ要請状況	55
(5) 広島県ドクターヘリ要請状況	56

★消 防 団★

1. 管内消防団長・副団長名	57
2. 管内消防団員数	57
3. 消防団員報酬及び手当の支給状況	57
4. 装備の状況	57

総務

1 市 3 町

面積	1,076.88 km ²
世帯数	19,514 世帯
人口	39,026 人

(令和5年4月1日現在)

消防職員	126 名
------	-------

(平均 35.4 歳)

1本部 2署 6出張所

令和3年度 常備消防費	1,162,764 千円
-------------	--------------

<u>その他の消防費等</u>	1,393,256 千円
-----------------	--------------

2,556,020 千円

人口 40,728 人	1 人 当り	62,759 円
-------------	--------	----------

世帯数 19,941 世帯	1 世帯 当り	128,180 円
---------------	---------	-----------

1. 江津邑智消防組合の概況

(1) 位置と地勢

当組合は、日本海に面し島根県の中央より、やや西に位置した江津市と流路延長 194 km、流域面積 3,900 km²の中国一の大河江の川(別名 中国太郎)水系に沿った川本町、美郷町、邑南町の1市3町で構成され、東西 52 km、南北 36 kmにおよぶ。人口約 4 万人、島根県の総面積 6,707.89 km²の約6分の1を占める 1,076.88 km²の面積を有する。

(2) 人口及び世帯数の推移 ()は世帯数

(令和5年4月1日現在)

年 市町	R3年 (2021)	R4年 (2022)	R5年 (2023)
江津市	22,837 (11,372)	22,312 (11,198)	21,932 (11,138)
川本町	3,160 (1,629)	3,065 (1,592)	3,018 (1,590)
美郷町	4,449 (2,157)	4,313 (2,113)	4,208 (2,075)
邑南町	10,282 (4,783)	10,096 (4,752)	9,868 (4,711)
計	40,728 (19,941)	39,786 (19,655)	39,026 (19,514)

(3) 国勢調査人口

旧市町村	年	H12年 (2000)	面積
江津市		25,773	158.41
川本町		4,784	106.39
邑智町		4,606	185.89
大和村		2,018	97.03
羽須美村		2,078	74.03
瑞穂町		5,304	207.83
石見町		6,484	137.36
桜江町		3,604	110.10
計		54,651	1,077.04

(単位:人) (単位:km²)

新市町	年	H22年 (2010)	H27年 (2015)	R2年 (2020)	面積
江津市		25,697	24,468	22,959	268.24
川本町		3,900	3,442	3,248	106.43
美郷町		5,351	4,900	4,355	282.92
邑南町		11,959	11,101	10,163	419.29
計		46,907	43,911	40,725	1,076.88

(単位:人) (単位:km²)

(4) 消防組合管内図



(5) 管内情勢

(令和5年4月1日現在)

署所別 (市町別)	世帯数	人口	消防 職員	消防職員1人当り		消防車等の数		令和4年中 (2022)	
				世帯数	人口	消防車	救急車	出火 件数	救急 件数
総数	19,514	39,026	126	154.9	309.7	10	9	33	2,612
消防本部	—	—	25	—	—	—	—	—	—
江津市	11,138	21,932	38	293.1	577.2	4	3	15	1,333
川本町	1,590	3,018	18	88.3	167.7	1	1	2	301
美郷町	2,075	4,208	18	115.3	233.8	2	2	3	306
邑南町	4,711	9,868	27	174.5	365.5	3	3	13	672

(6) 令和3年度(2021) 消防費決算状況(一般財源充当額)

(単位:千円)

区分 市町別	一般会計 決算額 A	消防費基準 財政需要額 B	決算額(消防費)			比較	
			常備 消防費	その他の 消防費	計 C	C/B %	C/A %
江津市	17,857,489	425,061	511,936	132,416	644,352	151.6	3.6
川本町	4,895,769	124,535	137,071	37,290	174,361	140.0	3.6
美郷町	8,231,161	172,423	185,823	1,123,387	1,309,210	759.3	15.9
邑南町	13,304,893	293,904	327,934	100,163	428,097	145.7	3.2
計	44,289,312	1,015,923	1,162,764	1,393,256	2,556,020	251.6	5.8

(7) 消防力の現勢

(令和5年4月1日現在)

		基 準	現 有	充足率(%)
署 所	消 防 本 部	1	1	100.0
	消 防 署	2	2	100.0
	出 張 所	6	6	100.0
消 防 ポ ン プ 自 動 車 等	消 防 ポ ン プ 自 動 車	8	8	100.0
	水 槽 付 消 防 ポ ン プ 自 動 車	1	1	100.0
	は し ご 自 動 車	1	0	0.0
	化 学 消 防 車	0	0	-
	救 助 工 作 車	2	2	100.0
	救 急 自 動 車	9	9	100.0
	指 揮 車	2	2	100.0
	非 常 用 消 防 ポ ン プ 自 動 車	1	1	100.0
消 防 本 部 及 署 所 の 人 員	非 常 用 救 急 自 動 車	0	0	-
	指 揮 隊 員	} 132	} 101	} 76.5
	消 防 隊 員			
	救 急 隊 員			
	救 助 隊 員	5(4)	5(6)	100.0
	予 防 要 員			
通 信 員	8	7	87.5	
そ の 他 の 本 部 職 員	14	13	92.9	
※()は、兼務者数				
※島根県派遣職員1名、初任科1名含む				
合 計		159	126	79.2
条 例 定 数		132	132	100.0

(8) 歴代消防長

区 分	氏 名	在 職 期 間	在職年数	備 考
初 代	青 木 弘	S47.10.01～S49.03.31	1年6月	
2 代	高 橋 悦 郎	S49.04.01～S50.03.31	1年	事務取扱・助役
3 代	山 本 良 治	S50.04.01～S52.09.30	2年6月	
4 代	大 崎 泰 朗	S52.10.01～S55.03.31	2年6月	
5 代	横 田 昭	S55.04.01～S60.03.31	5年	
6 代	山 形 典 夫	S60.04.01～S61.03.31	1年	
7 代	西 川 親 男	S61.04.01～H04.03.31	6年	
8 代	藤 田 賢 三	H04.04.01～H07.03.31	3年	
9 代	郷 原 大	H07.04.01～H09.03.31	2年	
10 代	佐々木 公義	H09.04.01～H11.03.31	2年	
11 代	今 田 健 夫	H11.04.01～H13.03.31	2年	
12 代	佐 竹 一 夫	H13.04.01～H15.01.10	1年9月	
13 代	砂 田 忠	H15.01.11～H15.03.31	3月	
14 代	鍛 冶 義 典	H15.04.01～H17.03.31	2年	
15 代	住 田 光 男	H17.04.01～H18.03.31	1年	
16 代	田 中 弘 巳	H18.04.01～H19.03.31	1年	
17 代	村 川 立 美	H19.04.01～H20.03.31	1年	
18 代	小 林 慎 宣	H20.04.01～H21.03.31	1年	
19 代	森 脇 修 身	H21.04.01～H22.03.31	1年	
20 代	山 崎 章 弘	H22.04.01～H25.03.31	3年	
21 代	金 子 正 人	H25.04.01～H26.03.31	1年	
22 代	西 谷 仁 秀	H26.04.01～H27.03.31	1年	
23 代	平 田 啓	H27.04.01～H29.03.31	2年	
24 代	静 間 孝 志	H29.04.01～H30.03.31	1年	
25 代	寺 前 克 宏	H30.04.01～R03.03.31	3年	
26 代	上 岡 一 樹	R03.04.01～ 現 在		

2. 江津邑智消防組合の沿革

- 昭46(1971).10.19 江津市外7町村消防組合設立覚書を締結
- 昭47(1972).03.21 江津市外7町村消防組合設立許可
- 昭47(1972).04.13 第1回組合議会を招集、予算及び条例を議決される
- 昭47(1972).04.15 消防組織法第10条に基づく政令指定(川本町・邑智町・大和村・羽須美村・瑞穂町・石見町及び桜江町)
- 昭47(1972).04.25 日本損害保険協会から救急車の寄贈を受ける
- 昭47(1972).06.15 日本消防協会から広報車の寄贈を受ける
- 昭47(1972).10.01 江津市外7町村消防組合、消防業務開始
- 昭47(1972).10.01 江津市から常備消防に属する備品(消防ポンプ自動車4台、救急車1台、指揮車1台及び無線機、その他)の貸与を受け、江津消防署へ配置する
- 昭47(1972).10.01 広報車および救急車各1台を川本分署へ配置する
- 昭47(1972).11.28 島の星山に無線中継所用地を取得し、無線中継所を設置する
- 昭48(1973).03.01 消防ポンプ自動車7台、小型動力ポンプ7台を購入し、分署及び6出張所へ配置する
- 昭48(1973).03.28 通信施設整備のため、島の星山に無線塔設置及び短波無線機増設、管内通信体制の強化を図る
- 昭48(1973).03.31 川本分署・邑智出張所・大和出張所・羽須美出張所・瑞穂出張所・石見出張所及び桜江出張所を建設する
- 昭48(1973).04.01 川本分署を川本消防署に昇格する
- 昭48(1973).04.03 日本自動車工業から救急車の寄贈を受け、羽須美出張所へ配置する
- 昭48(1973).05.01 島根県農協共済連から救急車の寄贈を受け、江津消防署へ配置する
- 昭48(1973).05.01 邑智出張所へ江津消防署配置の救急車を配置換えする
- 昭48(1973).07.26 消防本部及び江津消防署庁舎落成
- 昭48(1973).11.30 日本自動車工業界及び船舶振興会から救急車各1台の寄贈を受け、石見出張所及び大和出張所へそれぞれ配置する
- 昭49(1974).01.31 救急車を購入し、瑞穂出張所へ配置する
- 昭49(1974).03.05 はしご付消防ポンプ車を購入し、江津消防署へ配置する
- 昭49(1974).03.18 日本損害保険協会から救急車の寄贈を受け、桜江出張所へ配置する
- 昭50(1975).03.25 本部庁舎敷地に消防車車庫(4台分)を増築する
- 昭50(1975).10.01 消防職員定数64名となる
- 昭50(1975).10.19 江津ライオンズクラブから広報車の寄贈を受け、江津消防署へ配置する
- 昭50(1975).12.25 水槽付きポンプ自動車を購入し、江津消防署へ配置する
- 昭51(1976).03.24 救急車を購入し、邑智出張所へ配置するとともに同出張所の救急車を江津消防署へ配置換えする
- 昭51(1976).03.31 本部庁舎敷地内を訓練場として整備するとともに、消友会館を建設する

昭51(1976).06.30 本部庁舎敷地内に救助技術訓練塔を建設する
昭51(1976).09.13 消防職員定数73名となる
昭51(1976).09.20 本部庁舎(江津消防署)に通信室を増築する
昭52(1977).03.31 本部・邑智・大和・羽須美・瑞穂及び石見出張所内の敷地を取得する
昭52(1977).03.31 消防車を購入し、川本消防署へ配置するとともに同消防署配置の消防車を江津消防署へ配置換えする
昭53(1978).03.31 桜江出張所仮設庁舎落成(建設省の江の川改修工事に伴う移転)
昭53(1978).05.08 江津消防署に指揮車を購入し、更新する
昭53(1978).09.30 消防職員定数83名となる
昭53(1978).11.02 日本防火協会から防火広報車の寄贈を受け、予防課へ配置する
昭54(1979).01.10 訓練塔継足及び補助塔を建設する(本部庁舎敷地内)
昭54(1979).03.20 本部庁舎敷地内に車庫(倉庫及び車庫)2階建てを増築する
昭54(1979).03.30 本部庁舎(江津消防署)に宿直室、書庫及び仮眠室を増築する
昭54(1979).03.30 川本消防署の通信体制の充実を図るため無線中継回線を新設する
昭54(1979).03.31 桜江出張所庁舎移転建設
昭54(1979).10.31 日本損害保険協会から救急車の寄贈を受け、江津消防署へ配置する
昭54(1979).11.20 村上規博氏から救急車の寄贈を受け、江津消防署へ配置する
昭55(1980).01.10 宿直勤務体制から隔日勤務体制に移行する
昭55(1980).02.04 川本消防署に救急指令装置を導入し、各出張所の緊急電話を集約する
昭55(1980).03.31 川本消防署に救急車を購入し、更新する
昭55(1980).08.21 日本消防協会から救急車の寄贈を受け、石見出張所へ配置し、更新する
昭55(1980).10.31 川本消防署増築
昭56(1981).03.31 江津消防署に救急指令装置を導入する
昭56(1981).03.31 羽須美出張所に救急車を購入し、更新する
昭56(1981).04.01 公安職給料表を導入する
昭57(1982).02.17 島根県農協共済連から救急車の寄贈を受け、川本消防署へ配置する
昭57(1982).03.31 川本消防署に指揮車を購入し、更新する
昭57(1982).05.29 (有)江津保健センターからスクーターの寄贈を受け、総務課へ配置する
昭57(1982).06. 5 総務課に連絡車を購入し、更新する
昭58(1983).03.31 江津消防署に指揮車を購入し、更新する
昭58(1983).03.31 瑞穂出張所に救急車を購入し、更新する
昭59(1984).03.31 桜江出張所に救急車を購入し、更新する
昭59(1984).12.20 予防査察車を購入し、更新する
昭60(1985).03.30 江津消防署に無線通信自動録音装置を設置する
昭60(1985).03.30 江津消防署に救急車を購入し、更新する
昭60(1985).08.08 日本消防協会から消防指令広報車の寄贈を受け、江津消防署へ配置する
昭60(1985).10.06 川本ライオンズクラブから防災用車両の寄贈を受け、川本消防署へ配置する

昭60(1985).11.16 島根県農協共済連から救急車の寄贈を受け、邑智出張所へ配置する

昭61(1986).03.15 無線中継所(島の星)の更新及び消防用無線機の周波数の変更を行う

昭61(1986).10.08 瑞穂出張所に消防ポンプ自動車を購入し、更新する

昭62(1987).02.28 川本消防署に小型動力ポンプを購入し、更新する

昭62(1987).11.30 石見出張所に消防ポンプ自動車及び小型動力ポンプを購入し、更新する

昭63(1988).02.25 消防本部(江津消防署)、新庁舎へ移転し業務開始(国道9号江津バイパス工事に伴う)

昭63(1988).02.29 消防緊急情報システム運用開始

昭63(1988).10.20 羽須美出張所に消防ポンプ自動車及び小型動力ポンプを購入し、更新する

平元(1989).02.27 村上規博氏から救急車の寄贈を受け、村上2号として江津消防署へ配置する

平元(1989).08.25 日本損害保険協会から水槽付消防ポンプ自動車(水量1,700ℓ)の寄贈を受け、江津消防署へ配置する

平02(1990).08.02 日本消防協会から救急車の贈呈を受け、大和出張所へ配置し、更新する

平03(1991).03.06 救助工作車代替車ランドクルーザを川本消防署へ配置する

平03(1991).06.07 日本防火協会から防火広報車の寄贈を受け、予防課に配置し、更新する

平03(1991).10.29 羽須美出張所無線中継所、移転工事

平04(1992).01.31 日本損害保険協会から救急車の寄贈を受け石見出張所へ配置し、更新する

平04(1992).03.30 無線局に全国共通波を増設(基地局2・移動局9)

平04(1992).09.03 瑞穂出張所に救急車購入し、更新する

平04(1992).11.19 大和出張所に消防ポンプ自動車及び小型動力ポンプを購入し、更新する

平04(1992).12.25 消防職員定数90名となる

平05(1993).10.29 羽須美出張所に救急車を購入し、更新する

平05(1993).11.04 邑智出張所に消防ポンプ自動車及び小型動力ポンプを購入し、更新する

平05(1993).11.05 桜江出張所に消防ポンプ自動車及び小型動力ポンプを購入し、更新する

平05(1993).12.27 島根県共済農業協同組合連合会から救急車の寄贈を受け、川本消防署へ配置し、更新する

平06(1994).03.23 消防職員定数100名となる

平06(1994).12.21 永島 孝氏から救急車の寄贈を受け、江津消防署へ配置する

平06(1994).12.22 川本消防署に消防ポンプ自動車及び小型動力ポンプを購入し、更新する

平07(1995).01.17 兵庫県南部地震による応援出場、タンク車1台派遣隊員4名

平07(1995).07.06 邑智出張所に救急車を購入し、更新する

平07(1995).10.30 石見出張所に消防ポンプ自動車及び小型動力ポンプを購入し、更新する

平08(1996).05.01 川本消防署に指揮車を購入し、更新する

平08(1996).09.30 江津消防署に消防ポンプ自動車及び小型動力ポンプを購入し、更新する

平08(1996).11.07 救急救命士国家試験に合格(平8.11.29 認定)

平09(1997).02.27 島根県共済農業協同組合連合会から救急車の寄贈を受け、江津消防署へ配置し、更新する

- 平09(1997).02.28 川本消防署、新庁舎へ移転し業務開始(川本町下三島地区宅地等水防災対策工事に伴う移転)
- 平09(1997).04.01 火薬類、高圧ガス、液化石油ガス関係の権限移譲事務開始
- 平09(1997).06.11 予防課に予防査察車を購入し、更新する
- 平09(1997).07.10 江津消防署に指揮車を購入し、更新する
- 平09(1997).12.01 瑞穂出張所に消防ポンプ自動車及び小型動力ポンプを購入し、更新する
- 平10(1998).04.13 白倉朋子氏から救急車の寄贈を受け、江津消防署に配置する
- 平10(1998).07.21 携帯電話からの119番通報受診システム運用開始
- 平10(1998).12.15 救助工作車Ⅱ型及び救助資機材を購入し、江津消防署へ配置する
- 平11(1999).03.23 邑智出張所、新庁舎へ移転し業務開始(国道375号道路改良工事に伴う)
- 平11(1999).03.25 川本消防署付帯設備(会館)完成する
- 平11(1999).10.15 江津消防署にはしご付消防自動車(24m級)を購入し、更新する
- 平11(1999).12.21 石見出張所に救急車を購入し、更新する
- 平12(2000).03.31 石見出張所、新庁舎へ移転し業務開始(道路改良工事に伴う移転)
- 平12(2000).10.10 高規格救急自動車を購入し、江津消防署へ配置する
- 平13(2001).12.21 江津消防署に消防ポンプ自動車及び小型動力ポンプを購入し、更新する
- 平13(2001).12.27 羽須美出張所に消防ポンプ自動車及び小型動力ポンプを購入し、更新する
- 平14(2002).02.28 消防職員定数107名となる
- 平14(2002).03.27 消防無線中継設備を更新する(消防島の星・消防本部)
- 平14(2002).10.30 瑞穂出張所に救急車を購入し、更新する
- 平15(2003).03.18 本部庁舎に通信指令室を増築
- 平15(2003).03.19 消防職員定数121名となる
- 平15(2003).05.09 総務課に事務連絡車を購入し、配置する
- 平15(2003).07.14 予防課に予防査察車を購入し、更新する
- 平16(2004).03.22 平成15年防火防災訓練災害補償等共済自治体消防55周年記念還元事業として、防災広報車が財団法人日本消防協会より交付され、予防課に配置する
- 平16(2004).04.01 女性消防職員採用
- 平16(2004).10.01 市町村合併に伴う組合名称変更(江津邑智消防組合)及び構成市町村変更(江津市・川本町・美郷町・邑南町)
- 平16(2004).12.01 高規格救急自動車を購入し、石見出張所へ配置する
- 平17(2005).02.05 財団法人救急振興財団による救急普及啓発支援事業として救急普及啓発広報車を交付され、警防課に配置する
- 平17(2005).03.01 通信指令室運用開始
- 平17(2005).10.14 救急救命士、気管挿管認定救命士として業務開始
- 平17(2005).10.16 江津ライオンズクラブより、自動体外式除細動器(AED)1台寄贈を受ける
- 平17(2005).11.11 高規格救急自動車を購入し、川本消防署へ配置する
- 平18(2006).03.23 財団法人さんそ山陰技術振興財団より、防護服2着の寄贈を受ける

- 平18(2006).10.12 救急救命士、薬剤投与認定救命士として業務開始
- 平18(2006).12.22 高規格救急自動車を購入し、邑智出張所へ配置する
- 平19(2007).03.30 救助工作車Ⅱ型及び救助資機材を購入し、川本消防署へ配置する
- 平19(2007).09.23 桜江ライオンズクラブより水難救助用ゴムボート1艇の寄贈を受ける
- 平19(2007).10.29 水難救助用ゴムボート(船外機含む)を購入し、江津消防署・川本消防署へ各1艇配置する
- 平20(2008).03.03 日本損害保険協会から高規格救急自動車の寄贈を受け瑞穂出張所へ配置し、更新する
- 平21(2009).10.01 通信指令室から通信指令課に組織改編
- 平21(2009).11.13 江津消防署に水槽付消防ポンプ自動車(水量2,000ℓ)を購入し、更新する
- 平22(2010).07.29 位置情報通知システム(統合型)運用開始
- 平23(2011).03.12 東日本大震災に伴う島根県緊急消防援助隊へ延べ2隊10名派遣
- 平23(2011).03.16 羽須美出張所に救急車を購入し、更新する
- 平24(2012).03.19 財団法人さんそ山陰技術振興財団より、防護服3着の寄贈を受ける
- 平24(2012).03.21 邑智出張所に消防ポンプ自動車(CAFS搭載)及び小型動力ポンプを購入し、更新する
- 平24(2012).03.31 羽須美出張所、新庁舎へ移転し業務開始
- 平24(2012).05.28 JA島根おおちから事務連絡車の寄贈を受け、川本消防署に配置する
- 平25(2013).01.31 江津消防署に高規格救急自動車を購入し、更新する
- 平25(2013).03.29 瑞穂出張所、新庁舎へ移転し業務開始
- 平25(2013).03.30 大和出張所、新庁舎へ移転し業務開始
- 平25(2013).11.19 日本損害保険協会から高規格救急自動車の寄贈を受け江津消防署へ配置し、更新する
- 平25(2013).11.27 高機能消防指令システムを改修する
- 平26(2014).04.25 総務省消防庁から津波・大規模風水害対策車両の貸与を受け、江津消防署に配置する
- 平26(2014).07.01 総務課に事務連絡車を購入し、配置する
- 平26(2014).07.31 緊急消防援助隊車両車庫を建設する(本部庁舎敷地内)
- 平26(2014).08.21 広島市土砂災害に伴う島根県緊急消防援助隊へ延べ4隊16名派遣
- 平26(2014).12.22 大和出張所に救急車を購入し、更新する
- 平27(2015).03.10 桜江出張所に消防ポンプ自動車(CAFS搭載)及び小型動力ポンプを購入し、更新する
- 平27(2015).03.11 消防救急デジタル無線整備完了(活動波)
- 平27(2015).03.24 消防救急デジタル無線整備完了(共通波)
- 平27(2015).06.01 消防救急デジタル無線運用開始
- 平27(2015).11.20 石見出張所に高規格救急自動車を購入し、更新する
- 平28(2016).01.22 川本消防署に消防ポンプ自動車(CAFS搭載)及び小型動力ポンプを購入し、更新する

- 平28(2016).06.07 消防職員定数132名となる
- 平28(2016).12.01 救急救命士、心肺機能停止前の重症傷病者に対する静脈路確保及び輸液、血糖測定並びに低血糖発作症例へのブドウ糖溶液の投与開始
- 平29(2017).02.01 江津消防署に救助工作車Ⅱ型(日野 ウインチ・小型クレーン搭載)及び救助資機材を購入し、更新する
- 平29(2017).05.16 川本消防署に指揮車を購入し、更新する
- 平29(2017).09.26 桜江出張所に高規格救急自動車を購入し、更新する
- 平30(2018).07.11 平成30年7月豪雨に係る島根県緊急消防援助隊へ派遣(広島県呉市)延べ2隊計10名派遣
- 平30(2018).10.02 総務課に事務連絡車を購入し、更新する
- 令元(2019).09.28 江津消防署に指揮車を購入し、更新する
- 令02(2020).04.01 大和出張所に高規格救急自動車を配置する
- 令02(2020).04.13 石見出張所に消防ポンプ自動車(CAFS搭載)及び小型動力ポンプを購入し、更新する
- 令02(2020).07.01 気象観測装置(POTEKA)運用開始
- 令03(2021).02.01 桜江出張所、新庁舎へ移転し業務開始
- 令03(2021).02.01 一般財団法人さんそ財団から高圧ガス災害処理資機材(熱画像カメラ、熱画像直視装置)の寄贈を受ける
- 令03(2021).02.13 大和出張所に消防ポンプ自動車及び小型動力ポンプを購入し、更新する
- 令03(2021).04.01 警防課へ救急高度化推進係を新設
- 令03(2021).04.19 江津邑智危険物保安協会10周年合併記念事業により無人航空機ドローン寄贈を受け、運用開始
- 令03(2021).12.15 川本消防署に高規格救急車を購入し、配備する
- 令04(2022).01.21 邑智出張所に高規格救急車を購入し、配備する

3. 江津邑智消防組合組織図

令和5年4月1日現在

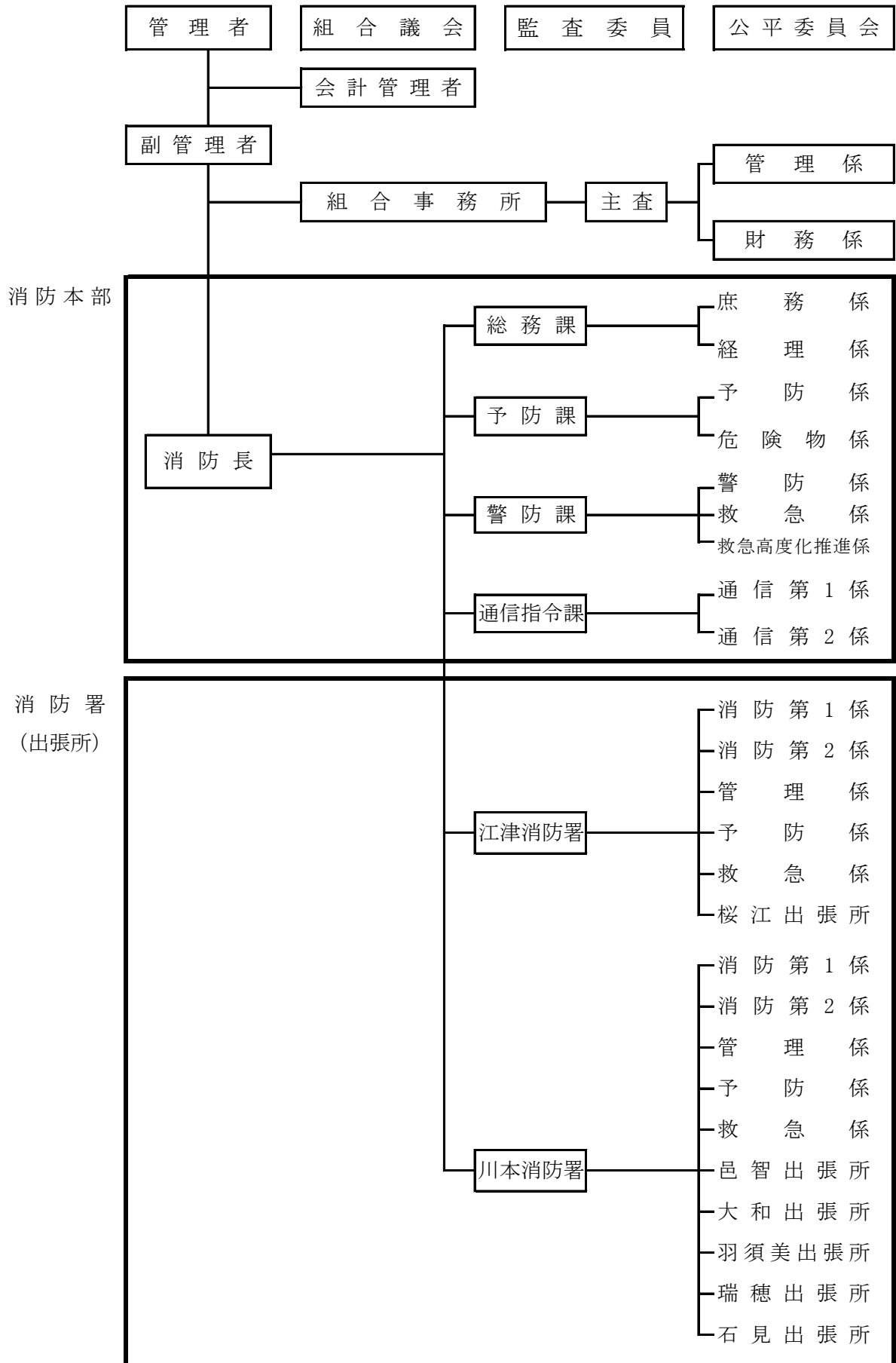

4. 事務分掌

(1) 組合事務所

管理係

- 1 組合議会及び公示に関すること。
- 2 公印の管守に関すること。
- 3 条例、規則等の制定改廃に関すること。
- 4 文書の收受、発送及び編さん保存に関すること。
- 5 議員の人事、給与その他勤務条件に関すること。
- 6 公務災害補償に関すること。
- 7 共済組合及び退職手当組合に関すること。
- 8 その他、他の係に属さないこと。

財務係

- 1 予算及び決算に関すること。
- 2 組合分担金、補助金、起債その他財政に関すること。
- 3 財政状況の公表に関すること。
- 4 基金の積立及び運用に関すること。
- 5 財産の管理、営繕に関すること。
- 6 物品購入及び修繕に関すること。
- 7 不用物品の処分に関すること。

(2) 消防本部

総務課

庶務係

- 1 公印の管守に関すること。
- 2 表彰及び儀式に関すること。
- 3 文書の收受及び編さん保存に関すること。
- 4 消防職員の人事、給与その他勤務条件に関すること。
- 5 消防職員の服務規律及び研修に関すること。
- 6 消防職員の教養に関すること。
- 7 消防職員の衛生管理及び福利厚生に関すること。
- 8 庁舎及び庁舎敷地内施設の維持管理に関すること。
- 9 消防職員委員会に関すること。
- 10 組合事務所の事務補助に関すること。
- 11 他の課及び課内他係に属しないこと。

経理係

- 1 予算整理に関すること。
- 2 消防職員の貸与品に関すること。
- 3 組合事務所の事務補助に関すること。

予 防 課

予 防 係

- 1 防火思想の普及宣伝に関する事。
- 2 火災予防査察及び防火指導に関する事。
- 3 防火対象物の査察指導及び取締りに関する事。
- 4 消防用設備等の設置指導に関する事。
- 5 火災予防条例の指導取締りに関する事。
- 6 火災の原因及び損害の調査に関する事。
- 7 建築同意に関する事。
- 8 火災の報告及び火災統計に関する事。
- 9 防火管理者の指導育成に関する事。
- 10 江邑防火委員会に関する事。
- 11 その他予防に必要な事。

危 険 物 係

- 1 危険物製造所等の許可、認可、取扱い及び検査に関する事。
- 2 少量危険物に関する事。
- 3 危険物取扱者に関する事。
- 4 危険物災害の調査研究に関する事。
- 5 危険物取扱いの指導、検査及び取締りに関する事。
- 6 危険物保安協会に関する事。
- 7 高圧ガス施設等の許可、届出受理及び検査に関する事。
- 8 液化石油ガス設備等の許可、届出受理及び検査に関する事。
- 9 火薬類の許可、認可、届出受理及び検査に関する事。
- 10 その他危険物に関する事。

警 防 課

警 防 係

- 1 消防団との連絡協調に関する事。
- 2 消防の地理、水利に関する事。
- 3 相互応援協定に関する事。
- 4 消防用機械器具の技術研究並びに指導に関する事。
- 5 水防及び災害対策に関する事。
- 6 職員の研修、訓練に関する事。
- 7 救助業務に関する事。
- 8 救助資器材の管理に関する事。
- 9 その他警防及び救助に関する事。

救 急 係

- 1 救急業務に関する事。
- 2 救急資器材の管理に関する事。
- 3 救急教育に関する事。

- 4 救急統計に関すること。
- 5 メディカルコントロール協議会に関すること。
- 6 その他救急に関すること。

救急高度化推進係

- 1 救急業務に携わる職員の指導、教育に関すること。
- 2 救急の調査研究に関すること。
- 3 救急資器材の技術研究に関すること。
- 4 救急の事後検証に関すること。
- 5 その他救急の高度化に関すること。

通信指令課

通信第1係・通信第2係

- 1 消防通信に関すること。
- 2 通信施設機器等に関すること。
- 3 気象情報及び火災警報に関すること。
- 4 無線局免許に関すること。
- 5 その他通信に関すること。

(3) 消防署・出張所

消防署

消防第1係・消防第2係

- 1 水火災、地震等の災害の防ぎよに関すること。
- 2 地理、水利の調査保全に関すること。
- 3 消防車両及び消防用資機材等の運用管理に関すること。
- 4 消防用車両等の安全運転に関すること。
- 5 消防団との連絡協調に関すること。
- 6 その他消防業務に関すること。
- 7 救助業務に関すること。
- 8 救助業務の研究及び訓練に関すること。
- 9 救助資機材の運用管理に関すること。
- 10 その他救助業務に関すること。

予防係

- 1 火災予防思想の普及啓発に関すること。
- 2 火災予防査察及び防火指導に関すること。
- 3 防火対象物の査察指導及び違反処理に関すること。
- 4 消防用設備等の設置指導に関すること。
- 5 火災予防条例の指導に関すること。
- 6 火災の原因及び損害の調査に関すること。
- 7 火災証明の交付申請に関すること。
- 8 危険物施設の査察指導及び違反処理に関すること。

- 9 高圧ガスの立入検査に関する事。
- 10 火薬類の立入検査に関する事。
- 11 その他予防に関する事。

救 急 係

- 1 救急業務に関する事。
- 2 救急業務の研究及び訓練に関する事。
- 3 救急資機材の運用管理に関する事。
- 4 応急手当の普及啓発に関する事。
- 5 救急搬送証明等の交付申請に関する事。
- 6 その他救急業務に関する事。

管 理 係

- 1 公印の管守に関する事
- 2 文書の収受、発送及び保存に関する事。
- 3 物品の出納に関する事。
- 4 署員の服務及び教養に関する事。
- 5 署員の福利厚生、衛生管理及び安全管理に関する事。
- 6 署員の願、届出及び勤務割等に関する事。
- 7 署所内の事務の事業計画及び総合計画に関する事。
- 8 消防署の広報・広聴に関する事。
- 9 その他庶務に関する事。

出 張 所

- 1 消防署の係に準ずる事務分掌に関する事。
- 2 その他出張所の消防に関する事。

5. 消 防 予 算

(1) 江津邑智消防組合一般会計予算（当初）

歳 入

(単位:千円)

款	項	R5年度(2023)	R4年度(2022)	比較増減
1 分担金及び負担金		1,201,688	1,171,678	30,010
	1 負担金	1,201,688	1,171,678	30,010
2 使用料及び手数料		2,136	1,501	635
	1 手数料	2,136	1,501	635
3 県支出金		0	0	0
	1 県負担金	0	0	0
4 財産収入		4	4	0
	1 財産運用収入	2	2	0
	2 財産売払収入	2	2	0
5 寄附金		10	10	0
	1 寄附金	10	10	0
6 繰入金		10	10,010	△ 10,000
	1 基金繰入金	10	10,010	△ 10,000
7 繰越金		10	10	0
	1 繰越金	10	10	0
8 諸収入		3,755	5,750	△ 1,995
	2 受託事業収入	2,890	4,324	△ 1,434
	3 雑入	865	1,426	△ 561
9 組合債		61,500	101,400	△ 39,900
	1 組合債	61,500	101,400	△ 39,900
歳 入 合 計		1,269,113	1,290,363	△ 21,250

歳 出

(単位:千円)

款	項	R5年度(2023)	R4年度(2022)	比較増減
1 議会費		362	362	0
	1 議会費	362	362	0
2 総務費		37,159	43,071	△ 5,912
	1 一般管理費	37,113	43,025	△ 5,912
	2 監査委員費	46	46	0
3 消防費		1,168,516	1,155,674	12,842
	1 消防費	1,168,516	1,155,674	12,842
4 公債費		62,076	90,256	△ 28,180
	1 公債費	62,076	90,256	△ 28,180
5 予備費		1,000	1,000	0
	1 予備費	1,000	1,000	0
歳 出 合 計		1,269,113	1,290,363	△ 21,250

(2) 性質別財政状況

(単位:千円)

区 分	R5年度(2023)当初		R4年度(2022)当初		比 較 増 減 額	伸 び 率 (%)
	予算額	構成比 (%)	予算額	構成比 (%)		
人 件 費	933,826	73.6	941,212	72.9	△ 7,386	△ 0.8
物 件 費	107,251	8.5	98,720	7.7	8,531	8.6
維 持 補 修 費	23,363	1.8	15,679	1.2	7,684	49.0
扶 助 費	21,640	1.7	20,890	1.6	750	3.6
補 助 費 等	10,395	0.8	9,030	0.7	1,365	15.1
公 債 費	62,076	4.9	90,256	7.0	△ 28,180	△ 31.2
積 立 金	24	0.0	24	0.0	0	0.0
投 資 的 経 費	109,538	8.6	113,552	8.8	△ 4,014	△ 3.5
予 備 費	1,000	0.1	1,000	0.1	0	0.0
歳出合計	1,269,113	100	1,290,363	100	△ 21,250	△ 1.6

(3) 構成市町の分担金及び負担金 (当初)

(単位:千円)

市 町 別	R5年度(2023)	R4年度(2022)	比 較	構成比 (%)
江 津 市	510,758	516,344	△ 5,586	42.5
川 本 町	144,862	137,787	7,075	12.1
美 郷 町	199,508	186,795	12,713	16.6
邑 南 町	345,543	330,195	15,348	28.8
計	1,200,671	1,171,121	29,550	100.0

(4) 構成市町の一般会計と消防予算 (R4当初)

(単位:千円)

市町別	一般会計	消防費	内 訳			比 較 B/A (%)
	A	B	常 備	非常備	その他	
江津市	15,665,000	721,109	513,945	67,084	140,080	4.60
川本町	4,689,808	182,236	145,169	22,640	14,427	3.89
美郷町	7,789,000	294,814	199,920	63,849	31,045	3.79
邑南町	15,971,000	442,007	346,503	66,716	28,788	2.77
計	44,114,808	1,640,166	1,205,537	220,289	214,340	3.72

6. 消防庁舎等の現況

(1) 消防庁舎

(単位: m²)

署所名	所在地	敷地面積	建物の状況		
			構造	延面積	建築年度
消防本部 江津消防署	江津市渡津町 961番地19	4,361.61	鉄筋コンクリート 造一部3階建	1,497.29	H14年(2002) 増築
川本消防署	邑智郡川本町大字 川下1169番地11	1,024.16	鉄骨瓦葺2階建	425.80	H08年(1996) 移転新築
邑智出張所	邑智郡美郷町 粕淵37番地7	998.00	鉄骨瓦葺平屋建	210.50	H10年(1998) 移転新築
大和出張所	邑智郡美郷町 長藤232番地7	1,500.42	鉄骨瓦葺平屋建	237.83	H24年(2012) 移転新築
羽須美出張所	邑智郡邑南町 下口羽512番地1	642.86	鉄骨瓦葺平屋建	230.60	H23年(2011) 移転新築
瑞穂出張所	邑智郡邑南町 三日市32番地	1,232.28	鉄骨瓦葺平屋建	235.12	H24年(2012) 移転新築
石見出張所	邑智郡邑南町 矢上992番地10	830.12	鉄骨瓦葺平屋建	188.24	H11年(1999) 移転新築
桜江出張所	江津市桜江町 川戸361番地3	1,093.10	鉄骨瓦葺2階建	290.50	R02年(2020) 移転新築

(2) 施設概要(本部庁舎)

(単位: m²)

名称	構造	階数	建築面積	延面積
本部庁舎	R C 造	2	970.09	1,497.29
訓練塔	R C 造	5	36.85	157.85
消友会館	木 造	1	108.00	103.00
ポンプ庫	B C 造	1	5.69	5.69
緊援隊車両庫	S 造	1	82.75	80.25
計			1,203.38	1,844.08

消防庁舎平面図

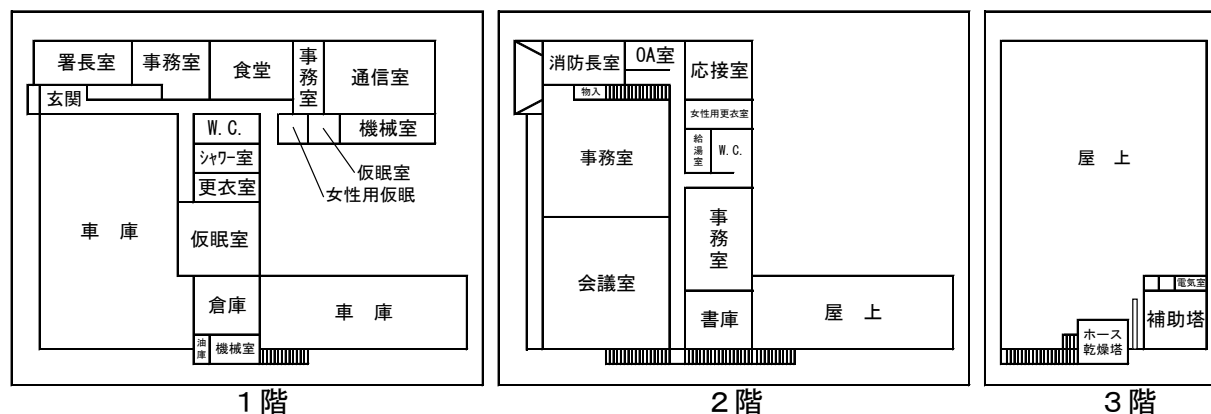

7. 消防職員の現況

(1) 定員と現員

(令和5年4月1日現在)

階級	計	消防監	消防司令長	消防司令	消防司令補	消防士長	消防副士長	消防士
区分								
定員	132	条例定数は階級区分なし						
現員	126	1	6	13	31	31	18	26

(2) 職員の配置状況

(令和5年4月1日現在)

区分	計	消防吏員						
		消防監	消防司令長	消防司令	消防司令補	消防士長	消防副士長	消防士
所属								
総計	126(3)	1	6	13	31	31	18	26
消防本部	小計	25(3)	1	4	5	13(1)	1(2)	1
	消防長	1	1					
	消防次長							
	総括調整監							
	総務課	7		1	1	3	1	1
	派遣							
	消防学校							
	防災航空隊	1				1		
	予防課	5		1	2	2		
警防課	4(3)		1	1	2(1)	(2)		
通信指令課	7		1	1	5			
小計	38(3)		1	2	7	10	10	8
江津消防署	29(3)		1	2	5(1)	7(2)	9	5
桜江出張所	9				2	3	1	3
小計	63		1	7	10	19	10	16
川本消防署	18		1	4	3	4	3	3
邑智出張所	9			1		4	1	3
大和出張所	9			1		4	1	3
羽須美出張所	9				3	2	2	2
瑞穂出張所	9				3	2	2	2
石見出張所	9			1	1	3	1	3

()兼務

(3) 職員の在職年数

(令和5年4月1日現在)

階級	計	消防監	消防司令長	消防司令	消防司令補	消防士長	消防副士長	消防士
年数								
1年未満	1							1
1～2	10							10
3～4	9							9
5～6	6							6
7～8	7						7	
9～10	14					3	11	
11～12	4					4		
13～14	9					9		
15～16	12				1	11		
17～18	4				2	2		
19～20	15				15			
21～25	9				9			
26～30	22		5	12	5			
31～35	3	1	1	1				
36～40	0							
41年以上						1		
計	126	1	6	13	32	30	18	26

(4) 職員の年齢状況

(令和5年4月1日現在)

階級 年齢	計	消防監	消防司令長	消防司令	消防司令補	消防士長	消防副士長	消防士
人員	126	1	6	13	31	31	18	26
18～20	7							7
21～25	15							15
26～30	21					1	16	4
31～35	15					13	2	
36～40	24				9	15		
41～45	24			2	21	1		
46～50	17		5	11	1			
51～55	2	1	1					
56～60	1					1		
61～								

(5) 職員の研修状況(過去10年間)

(令和5年4月1日現在)

年度		H25 (2013)	H26 (2014)	H27 (2015)	H28 (2016)	H29 (2017)	H30 (2018)	R1 (2019)	R2 (2020)	R3 (2021)	R4 (2022)	
島根県 消防学校	初任総合教育	<small>※H25年度まで初任科</small>	6	7	6	6	3	7	5	6	4	
	中級幹部科	2	2		2		1		2		1	
	初級幹部科		2	2	2	2	2	1	2	2	1	
	救助科	2		2		2		1		2		
	警防科	2		2		2	2	1	2	2	2	
	予防科	※H29年度から予防査察科と危険物科を合併					2	2	1	3	2	1
	火災原因調査科		2		2		2		2		1	
	幹部特別研修		1	1	1	1	2	1	2	2	2	
	通信指令課程							1		1		
	予防特別研修		2	2	1	2	2	2	2	2	1	
	警防特別研修		2	1		2	2		2	2	2	
	実火災体験研修								2	2	1	
消防 大学校	警防科	1										
	救急科											
	救助科			1						1		
	予防科				1							
	火災調査科											
危険物科						1						
緊急自動車運転技能者研修	1	1	1	1	1	1						
救急救命研修所	1	1	2	3	3	3	2	2	2	1		
潜水技術研修		2		1								

(6) 消防関係特殊技能資格調査表

(令和5年4月1日現在)

種別	資格者数	種別	資格者数
中型自動車免許(限定含)	23	救急救命士	48
大型自動車運転免許	94	気管挿管認定救命士	20
大型特殊運転免許	27	薬剤投与認定救命士	46
けん引運転免許	13	ビデオ喉頭鏡挿管認定救命士	18
1・2級小型船舶操縦士免許	86	処置拡大認定救命士	43
小型移動式クレーン免許	99	指導救命士	4
玉掛け技能	122	高圧ガス製造保安責任者	1
ガス溶接技能	37	火薬取扱保安責任者乙種	1
酸欠硫化水素危険作業主任者(特別教育含)	83	予防技術資格者(防火査察)	28
潜水士	21	予防技術資格者(設備等)	7
1～3級陸上特殊無線通信技師	125	予防技術資格者(危険物)	6

予 防

防火対象物数	2,765 件
--------	---------

危険物施設数	212 件
--------	-------

火 災 件 数	33 件
---------	------

死 者	3 人
-----	-----

傷 者	3 人
-----	-----

損 害 額	33,231 千円
-------	-----------

1. 火 災

(1) 火災発生状況(20年間)

(出火件数:件・損害額:千円)

年 別	火災種別	合 計				
		建 物	林 野	車 両	船 舶	その他
H15 (2003)	件 数	35	19	1	4	11
	損害額	16,289	13,940	10	2,224	115
H16 (2004)	件 数	44	22	7		15
	損害額	119,417	110,752	2,254		6,411
H17 (2005)	件 数	42	22	6	1	13
	損害額	86,992	86,891	96		5
H18 (2006)	件 数	41	20	4	3	14
	損害額	49,732	48,353		1,379	
H19 (2007)	件 数	30	12	3	4	11
	損害額	32,801	24,830	260	7,706	5
H20 (2008)	件 数	36	9	6	1	20
	損害額	20,874	19,982	835	17	40
H21 (2009)	件 数	34	10	11	2	11
	損害額	23,522	22,983	27	350	162
H22 (2010)	件 数	50	27	5	1	16
	損害額	154,738	151,191	220	1,264	60
H23 (2011)	件 数	35	13	5	4	13
	損害額	54,420	49,889	26	1,241	3,264
H24 (2012)	件 数	36	11	6	1	18
	損害額	22,568	19,422	115	2,877	154
H25 (2013)	件 数	41	14	7	2	18
	損害額	64,412	57,334	210	2,910	3,958
H26 (2014)	件 数	28	12	1	3	12
	損害額	45,786	44,344	137	1,055	250
H27 (2015)	件 数	25	12	3	2	8
	損害額	41,204	40,376	64	200	564
H28 (2016)	件数	31	12	2	3	14
	損害額	98,109	97,281	64	200	564
H29 (2017)	件 数	29	12	2	2	13
	損害額	42,120	41,884	64	33	139
H30 (2018)	件 数	34	15	4	2	13
	損害額	59,777	55,946	183	1,953	1,695
R1 (2019)	件 数	29	7	5	2	15
	損害額	48,238	48,071	32	122	13
R2 (2020)	件数	28	9	8	1	10
	損害額	36,487	33,851	1,988	125	523
R3 (2021)	件 数	18	9	2		7
	損害額	60,705	57,631	2,037		1,037
R4 (2022)	件 数	33	16	5		12
	損害額	33,231	33,000	193		38

(2) 市町別・月別火災発生状況

市町別

区分	出火件数						焼損棟数				り災世帯数			り災人員		
	合計	建物	林野	車両	船舶	その他	全焼	半焼	部分	ぼや	全損	半損	小損	全損	半損	小損
江津市	15	9	2			4	4		4	4	2		3	2		3
川本町	2					2										
美郷町	3	1				2	1				1			3		
邑南町	13	6	3			4	2	1	1	3		1	2		1	3
合計	33	16	5			12	7	1	5	7	3	1	5	5	1	6

(備考 建物床は床面積、建物表は表面積、焼損面積の単位は建物=㎡、林野・その他=aで示す)

区分	死傷者		焼損面積				推定損害額(千円)					
	死者	傷者	建物床	建物表	林野	その他	総額	建物	林野	車両	船舶	その他
江津市	1	1	418	15	4	5	9,346	9,336				10
川本町						9	10					10
美郷町			205		0.01	23	16,108	16,108				
邑南町	2	2	349	1	33	70	7,767	6,851	130	698		88
合計	3	3	972	16	37	107	33,231	32,295	130	698		108

月別

区分	出火件数						焼損棟数				り災世帯数			り災人員		
	合計	建物	林野	車両	船舶	その他	全焼	半焼	部分	ぼや	全損	半損	小損	全損	半損	小損
1月	1		1													
2月	1	1								1			1			1
3月	1					1										
4月	4	2	1			1	1	1	1			1	1		1	2
5月	5	1				4				1						
6月	2	1	1				1									
7月	2		1			1										
8月	2	1				1	1				1			3		
9月	1	1							1				1			1
10月	5	4				1	1		2	3	1		1	1		1
11月	7	4	1			2	2		1	2	1		1	1		1
12月	2	1				1	1									
合計	33	16	5			12	7	1	5	7	3	1	5	5	1	6

(備考 建物床は床面積、建物表は表面積、焼損面積の単位は建物=㎡、林野・その他=aで示す)

区分	死傷者		焼損面積				推定損害額(千円)					
	死者	傷者	建物床	建物表	林野	その他	総額	建物	林野	車両	船舶	その他
1月					0.05	0.04						
2月							124	124				
3月						9	2					2
4月	1	1	226	1	13	51	5,520	4,758	63	698		1
5月		1				11	19	13				6
6月			123		3	0.4	1,956	1,956				
7月					9	5	137		67			70
8月			205		0.01	2	16,108	16,108				
9月			2				32	32				
10月	2		153	13		3	7,872	7,855				17
11月		1	252	2	11	25	1,283	1,274				9
12月			11		0.5	1	178	175				3
合計	3	3	972	16	37	107	33,231	32,295	130	698		108

(3) 市町別・火災種別・月別火災発生状況

(単位:件)

市町別	月別 種別	1月	2月	3月	4月	5月	6月	7月	8月	9月	10月	11月	12月	合計
		江津市	建物									1	3	4
林野	1						1							2
車両														
船舶														
その他						1			1			1	1	4
川本町	建物													
	林野													
	車両													
	船舶													
	その他					1		1						2
美郷町	建物								1					1
	林野													
	車両													
	船舶													
	その他				1							1		2
邑南町	建物		1		2	1	1				1			6
	林野				1			1				1		3
	車両													
	船舶													
	その他			1		2					1			4
合計		1	1	1	4	5	2	2	2	1	5	7	2	33

(4) 発火源別火災発生状況

	火災種別						焼損面積			焼損棟数	り災世帯	り災人員	損害額 (千円)	死傷者	
	合計	建物	林野	車両	船舶	その他	建物		林野						
							床面積 (㎡)	表面積 (㎡)							
たき火	13	2	3			8	237		23.5	3	1	1	5,597	1	2
ゴミ焼却炉の火の粉	2	1				1	14		0.05	1			549		
石油ストーブ(開放式)	2	2								2	2	2	220		
枯れ草焼き	1		1						13				64	1	
ゴミ焼却炉	1		1												
火のついたゴミ	1					1							6		
ガスこんろ	1	1								1					
簡易型ガスコンロ	1	1					2			1	1	1	32		
線香	1	1					205		0.01	1	1	3	16,108		
ロウソク	1	1					252			2	1	1	1,183		
ライター	1					1									1
熱せられた金属製品	1	1						1		1	1	2	192		
その他の自然発火しやすい油類	1	1								1			13		
高圧カットアウト	1					1							3		
その他の静電スパーク	1	1								1			4,146		
炭火	1	1								1					
不明	3	3					262	15		5	2	2	5,118	1	
合計	33	16	5			12	972	16	37	20	9	12	33,231	3	3

発火源別比率

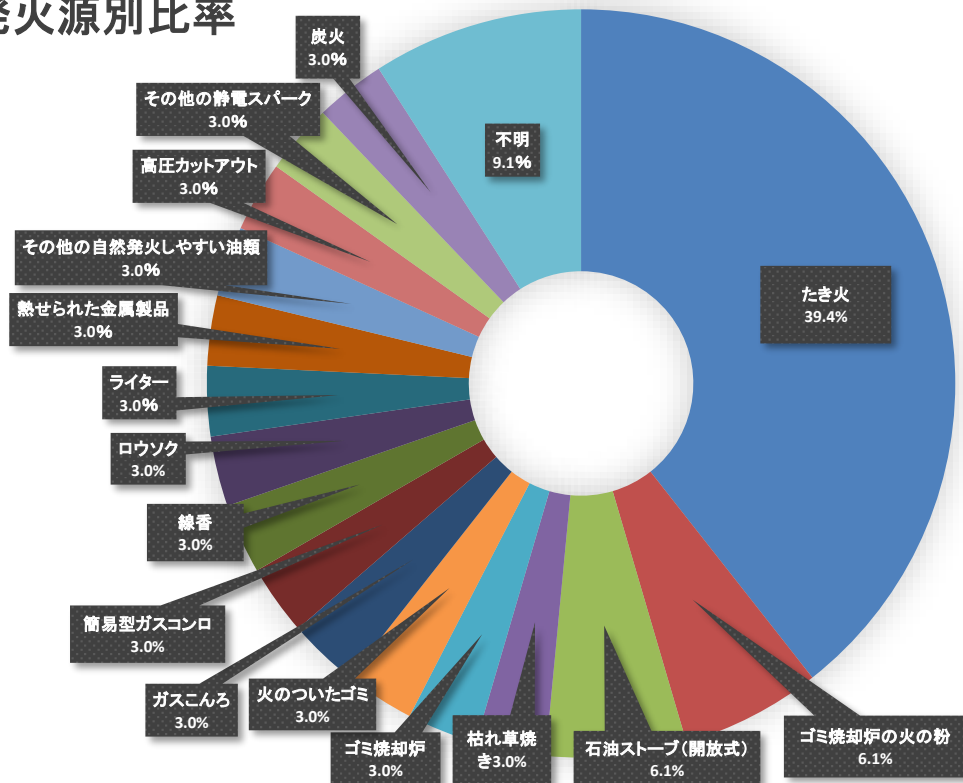

(5) 市町別・覚知方法別火災発生状況

(単位:件)

区 分		市町別				合 計		
		江津市	川本町	美郷町	邑南町	小 計		
火災 報知 専用 電話	加入電話から	建 物	4		1		5	8
		林 野				1	1	
		車 両・船 舶						
		そ の 他		1	1		2	
	携帯電話から	建 物	4			3	7	17
		林 野	2			2	4	
		車 両・船 舶						
		そ の 他	3	1	1	1	6	
一 般 加 入 電 話	加入電話から	建 物						
		林 野						
		車 両・船 舶						
		そ の 他						
	携帯電話から	建 物				2	2	4
		林 野						
		車 両・船 舶						
		そ の 他	1			1	2	
駆 け 付 け 通 報	建 物							
	林 野							
	車 両・船 舶							
	そ の 他							
事 後 聞 知	建 物	1			1	2	3	
	林 野							
	車 両・船 舶							
	そ の 他				1	1		
そ の 他	建 物						1	
	林 野							
	車 両・船 舶							
	そ の 他				1	1		
計	建 物	9		1	6	16	33	
	林 野	2			3	5		
	車 両・船 舶							
	そ の 他	4	2	2	4	12		

グラフで見る覚知別火災件数

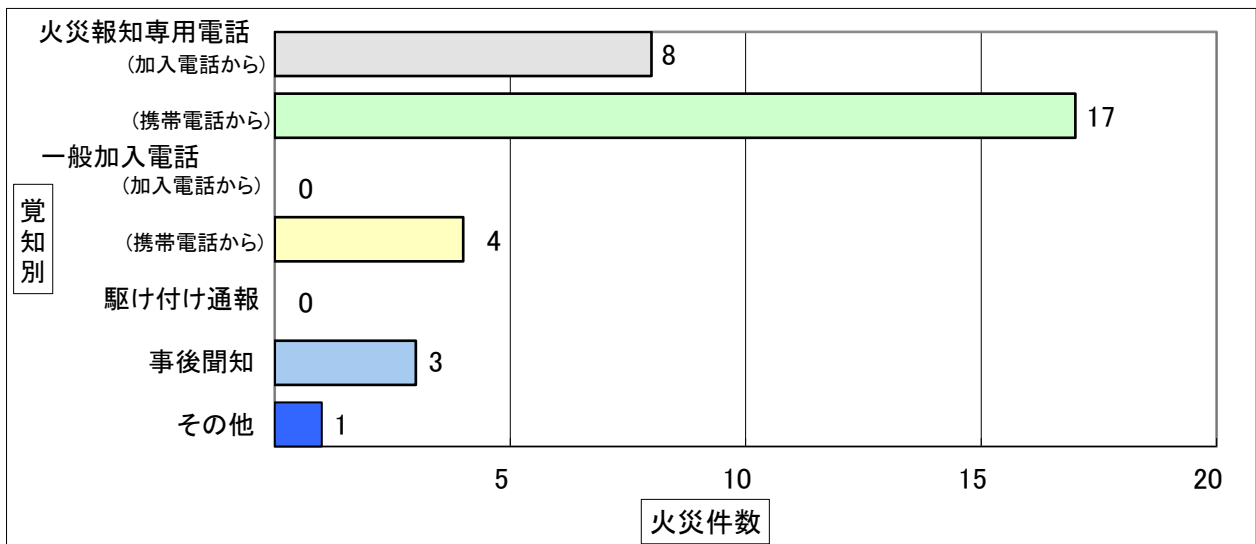

(6) 火災発生時の気象状況・月別火災発生状況

(単位：件)

区分 月別	風 向 別													風 速 別(m)					天 候 別				湿 度 別(%)						合 計						
	無風	北北	北北	北北	東東	東南	東南	南南	南南	南南	西南	西南	西北	西北	不明	1未満	1~3	4~6	7~9	10以上	不明	快晴	曇	雨	雪	不明	30未満	30~39		40~49	50~59	60~69	70以上	不明	
1月													1			1						1								1					1
2月	1															1						1											1		1
3月												1					1					1								1					1
4月		1										1	1				3	1				3	1					1	2		1			4	
5月	1				1						1			1		1	3	1				4	1				1	1	1		2			5	
6月		1		1													1		1			1	1								2			2	
7月					1		1										2					1		1				1			1			2	
8月												2					1	1				1	1								1	1			2
9月			1															1					1								1				1
10月			1		1	1							2				4		1			5							2	3				5	
11月						1	2	1	1				1		1		6		1			6		1				1		5	1			7	
12月												1		1			1		1			1	1						1	1				2	
計	2	2	1	2	3	2	3	1	3	1		3	4	2	3	1	2	22	5	4		24	7	2			2	5	6	14	6			33	

(7) 火災発生時刻と曜日状況・月別火災発生状況

(単位：件)

区分 月別	時 刻 別																								曜 日 別						合 計					
	0	1	2	3	4	5	6	7	8	9	10	11	12	13	14	15	16	17	18	19	20	21	22	23	不明	日	月	火	水	木		金	土	不明		
1月																	1															1				1
2月											1																						1			1
3月																1																				1
4月												2	2															1	1			1	1			4
5月								1			1	1		1						1							2		2			1			5	
6月																2															2				2	
7月									1	1																	1				1				2	
8月															1				1										1	1					2	
9月																					1						1								1	
10月							1			1	1	1								1							2	2				1			5	
11月				1									1	1		1	1					1		1		1	1	2	1		3			7		
12月												1											1				1		1						2	
計				1			1	1		3	5	5	1	2	4	2	1	2	2		2			1		4	5	3	5	4	3	9			33	

2. 建築同意件数

(令和4年度)(単位:件)

用途別		署別 工事別	江津消防署管内							川本消防署管内							合計			
			新築	増築	改築	移転	修繕	模様替	用途変更	その他	計	新築	増築	改築	移転	修繕		模様替	用途変更	その他
1項	イ	劇場・映画館等																		
	ロ	公会堂又は集会場																		
2項	イ	キャハレ、カフェ等																		
	ロ	遊技場又はダンスホール																		
	ハ	性風俗関連特殊営業店舗等																		
3項	イ	待合・料理店等																		
	ロ	飲食店																		
4項		百貨店・マーケット等	3							3										3
5項	イ	旅館・ホテル等																		
	ロ	寄宿舎・共同住宅等	2							2	1								1	3
6項	イ	病院、診療所又は助産所	2							2	1	1							2	4
	ロ	老人短期入所施設等								1									1	1
	ハ	老人デイサービスセンター等		1						1										1
	ニ	幼稚園、特別支援学校																		
7項		小学校・中学校等											1						1	1
8項		図書館・博物館等																		
9項	イ	蒸気浴場・熱気浴場等																		
	ロ	イ以外の公衆浴場																		
10項		車両の停車場等																		
11項		神社・寺院・教会等																		
12項	イ	工場又は作業場																		
	ロ	映画・テレビスタジオ																		
13項	イ	自動車車庫又は駐車場	2							2										2
	ロ	飛行機等の格納庫																		
14項		倉庫	1							1										1
15項		その他の事業場	6	1						7	1	2							3	10
16項	イ	特定の複合用途																		
	ロ	イ以外の複合用途																		
17項		重要文化財等																		
一般住宅	専	用住宅	3							3										3
	店	舗併用住宅																		
	長	屋住宅	3							3										3
	そ	の他	3	2						5										5
	昇	降機																		
	工	作物																		
合計			25	4						29	4	3	1						8	37

3. 指 導

(1) 防火対象物数、防火管理者選任及び消防計画届出状況

(令和4年度) (単位:件)

項 別		区 分	防 火 対 象 物 数	法 対 第 八 条 物 該 当 数	防 選 火 任 管 理 者 数	消 届 防 出 計 済 画 数	江津消防署管内				川本消防署管内			
							防 火 対 象 物 数	法 対 第 八 条 物 該 当 数	防 選 火 任 管 理 者 数	消 届 防 出 計 済 画 数	防 火 対 象 物 数	法 対 第 八 条 物 該 当 数	防 選 火 任 管 理 者 数	消 届 防 出 計 済 画 数
1 項	イ 劇場・映画館等		5	3	3	2	4	2	2	1	1	1	1	1
	ロ 公会堂又は集会場		169	159	148	135	32	31	25	25	137	128	123	110
2 項	イ キャハレ、カフェ等													
	ロ 遊技場又はダンスホール		5	3	3	3	3	3	3	3	2			
	ハ 性風俗関連特殊営業店舗等													
3 項	イ 待合・料理店等		1								1			
	ロ 飲食店		62	18	13	11	28	13	8	6	34	5	5	5
4 項	百貨店・マーケット等		73	42	38	38	38	27	23	23	35	15	15	15
5 項	イ 旅館・ホテル等		123	23	20	20	57	15	12	12	66	8	8	8
	ロ 寄宿舍・共同住宅等		273	25	23	21	190	14	13	11	83	11	10	10
6 項	イ 病院、診療所又は助産所		31	5	5	5	18	4	4	4	13	1	1	1
	ロ 老人短期入所施設等		43	30	30	30	24	14	14	14	19	16	16	16
	ハ 老人デイサービスセンター等		109	39	39	39	43	14	14	14	66	25	25	25
	ニ 幼稚園、特別支援学校		8	3	3	3	3	1	1	1	5	2	2	2
7 項	小学校・中学校等		103	32	32	31	54	17	17	17	49	15	15	14
8 項	図書館・博物館等		8	6	6	5	1				7	6	6	5
9 項	イ 蒸気浴場・熱気浴場等													
	ロ イ以外の公衆浴場		3	2	2	2	1	1	1	1	2	1	1	1
10 項	車両の停車場等		6				2				4			
11 項	神社・寺院・教会等		115	14	5	3	87	8	3	2	28	6	2	1
12 項	イ 工場又は作業場		392	18	16	13	253	16	14	11	139	2	2	2
	ロ 映画・テレビスタジオ		1								1			
13 項	イ 自動車車庫又は駐車場		87				28				59			
	ロ 飛行機等の格納庫													
14 項	倉庫		315	1			178	1			137			
15 項	その他の事業場		589	78	69	63	307	33	26	24	282	45	43	39
16 項	イ 特定の複合用途		149	63	59	51	69	27	24	20	80	36	35	31
	ロ イ以外の複合用途		94	3	3	2	61				33	3	3	2
17 項	重要文化財等													
18 項	延長50メートル以上のアーケード													
計			2,765	568	518	478	1,482	242	205	190	1,283	326	313	288

(2) 防火対象物査察状況

(令和4年度)(単位:件)

区 分 項 別		予 防 査 察 件 数 (計)	江津消防署管内	川本消防署管内
			予 防 査 察 件 数	予 防 査 察 件 数
1 項	イ	劇場・映画館等	1	1
	ロ	公会堂又は集会場	34	31
2 項	イ	キャハレー、カフェ等		
	ロ	遊技場又はダンスホール	2	2
	ハ	性風俗関連特殊営業店舗等		
	ニ	カラオケボックス等		
3 項	イ	待合・料理店等	2	2
	ロ	飲食店	18	7
4 項		百貨店・マーケット等	28	12
5 項	イ	旅館・ホテル等	69	51
	ロ	寄宿舎・共同住宅等	23	15
6 項	イ	病院、診療所又は助産所	12	6
	ロ	老人短期入所施設等	31	13
	ハ	老人デイサービスセンター等	64	44
	ニ	幼稚園、特別支援学校		
7 項		小学校・中学校等	38	30
8 項		図書館・博物館等	2	1
9 項	イ	蒸気浴場・熱気浴場等		
	ロ	イ以外の公衆浴場	2	2
10 項		車両の停車場等		
11 項		神社・寺院・教会等	7	6
12 項	イ	工場又は作業場	41	25
	ロ	映画・テレビスタジオ		
13 項	イ	自動車車庫又は駐車場	7	5
	ロ	飛行機等の格納庫		
14 項		倉庫	24	13
15 項		その他の事業場	74	49
16 項	イ	特定の複合用途	41	23
	ロ	イ以外の複合用途	10	9
17 項		重要文化財等		
18 項		延長50メートル以上のアーケード		
計			530	345

(3) 防火対象物(5階以上)の現況、消防用設備等の検査、点検結果報告状況

(令和4年度) (単位:件)

署別 区分	江津消防署管内											川本消防署管内											
	防火対象物数			消防用設備等検査			消防用設備等点検報告		防火対象物定期点検報告			防火対象物			消防用設備等検査			消防用設備等点検報告		防火対象物定期点検報告			
	総数	五階未満	五階以上	要検査対象物数	検査届出数	検査済数	要点検査対象物数	報告件数	該当防火対象物数	報告件数	防火対象物特例認定済	総数	五階未満	五階以上	要検査対象物数	検査届出数	検査済数	要点検査対象物数	報告件数	該当防火対象物数	報告件数	防火対象物特例認定済	
1項	イ	4	4		2	1	1	3	2	1		1	1		1			1	1				
	ロ	32	32		20			33	22	13	1	137	137		43	1	1	113	102	16	3	6	
2項	イ																						
	ロ	3	3		3	1	1	3	1	3	1	2	2										
3項	イ																						
	ロ	28	28		4			15	8			34	34		5			15	7				
4項		38	38		20			30	21	5	4	35	35		11			23	15	3	1	1	
5項	イ	57	56	1	28	9	9	37	27	3		66	66		39			45	31	2	1		
	ロ	189	184	5	33	2	2	180	59			83	78	5	36			77	62				
6項	イ	18	17	1	6			14	6			13	12	1	6			12	10	1			
	ロ	24	23	1	18	3	3	21	18			19	19		18			18	16				
	ハ	43	43		22	1	1	29	15			66	66		32			53	44				
ニ	3	3		2			3	2			5	5		3			3	2					
7項		54	54		28	1	1	47	33			49	48	1	38			43	36				
8項		1	1					1	1			7	7		2			7	7				
9項	イ																						
	ロ	1	1					1	1			2	2		1			2	2				
10項		2	2		1			2				4	4					1	1				
11項		87	87		2			71	3			28	28					28	7				
12項	イ	254	251	3	86	6	6	220	46			139	139		45			121	60				
	ロ											1	1					1	1				
13項	イ	28	28		3			19	3			59	59					26	15				
	ロ																						
14項		178	178		21	2	2	128	22			137	137		14			64	35				
15項		307	306	1	36	2	2	230	72			282	280	2	35	1	1	239	171				
16項	イ	69	67	2	40	2	2	50	17	4	2	1	80	79	1	54		65	27	3	1		
	ロ	61	61		5			53	3			33	33		9			26	14				
17項																							
18項																							
計		1,482	1,468	14	381	30	30	1,191	382	29	8	1	1,283	1,273	10	392	2	2	984	666	25	6	7

(4) 各種届出事務処理状況

(令和4年度)(単位:件)

種別 \ 署別	計	江津消防署管内	川本消防署管内
防火対象物使用開始届	106	58	48
炉・ボイラー等設置届	20	13	7
発電・変電・蓄電池設備届	27	11	16
ネオン管灯設備設置届			
水素ガスを充てんする気球届			
火災とまぎらわしい行為届	1,673	568	1,105
煙火打上げ(仕掛け)届	8	2	6
催物開催届	9	7	2
水道断(減)水届	15	8	7
道路工事届	626	264	362
指定洞道等届			
少量危険物(指定可燃物)届	8	4	4
少量危険物(指定可燃物)廃止届	3	1	2
少量危険物等タンク検査申請			
露店等の開設届	64	37	27
計	2,559	973	1,586

(5) 広報、広聴実施状況

(令和4年度)(単位:件)

種別 \ 署別	計	江津消防署管内	川本消防署管内
火災予防広報	616	92	524
避難訓練指導	315	74	241
消火訓練	458	185	273
防火講演会・座談会	5		5
防火映画会	1		1
幼児対象防火教育	5		5
計	1,400	351	1049

4. 危険物規制

(1) 危険物規制対象数(完成検査済証交付施設数)

(令和4年度)(単位:件)

製造所等 市町別	合 計	製 造 所 計	貯 蔵 所								取 扱 所					事 業 所		
			小 計	屋 内 貯 蔵 所	屋 外 タンク 貯蔵所	屋 内 タンク 貯蔵所	地 下 タンク 貯蔵所	簡 易 タンク 貯蔵所	移 動 タンク 貯蔵所	屋 外 貯 蔵 所	小 計	給 油 取 扱 所	第 一 種 販 売 取 扱 所	第 二 種 販 売 取 扱 所	移 送 取 扱 所		一 般 取 扱 所	
総 計	212	2	132	14	35		56			23	4	78	44				34	114
江津市	116	2	73	9	30		21			9	4	41	18				23	52
川本町	21		14		2		10			2		7	6				1	17
美郷町	24		15	2			7			6		9	6				3	14
邑南町	51		30	3	3		18			6		21	14				7	31

(2) 高圧ガス製造事業者数

(令和4年度)(単位:件)

区分 市町別	合 計	第1種製造事業者				第2種製造事業者				販 売 事 業 者	第 一 種 貯 蔵 所	第 二 種 貯 蔵 所	特 定 高 圧 ガ ス 消 費 者
		小 計	一 般 高 圧 ガ ス 製 造 者	液 化 石 油 ガ ス 製 造 者	冷 凍 製 造 者	小 計	一 般 高 圧 ガ ス 製 造 者	液 化 石 油 ガ ス 製 造 者	冷 凍 製 造 者				
総 計	104	6	2	4		39	8	1	30	54	2	3	9
江津市	52	4	1	3		16	6	1	9	27	2	3	8
川本町	4					1	1			3			
美郷町	8					1			1	7			
邑南町	40	2	1	1		21	1		20	17			1

(3) 危険物製造所等の許可、完成検査、タンク検査及び廃止届の状況

(令和4年度)(単位:件)

製造所等 申請届出別	合 計	製 造 所 計	貯 蔵 所								取 扱 所							
			小 計	屋 内 貯 蔵 所	屋 外 タンク 貯蔵所	屋 内 タンク 貯蔵所	地 下 タンク 貯蔵所	簡 易 タンク 貯蔵所	移 動 タンク 貯蔵所	屋 外 貯 蔵 所	小 計	給 油 取 扱 所	第 一 種 販 売 取 扱 所	第 二 種 販 売 取 扱 所	移 送 取 扱 所	一 般 取 扱 所		
許 可	設置	9	1	5		1		1			3	3	1					2
	変更	27		8		7				1		19	12					7
タンク検査	水張	3		2	/	2					/	1		/	/	/		1
	水圧	2										2	2					
完成検査	設置	3	1	2							2							
	変更	24		5		4				1		19	12					7
廃 止 届	14		10	1	4					1	4	4	1					3
仮使用承認	14		1		1							13	11					2
仮貯蔵仮取扱	2																	

(4) 危険物関係手数料収入状況

(危険物関係)

(令和4年度)(単位:円)

合 計	仮貯蔵 仮取扱 仮使用	製造所等の許可・完成検査・タンク検査					再交付
		許可手数料		完成検査	タンク検査手数料		
		設 置	変 更	手 数 料	水 張	水 圧	
1,659,300	86,400	313,000	741,000	455,500	44,000	11,000	8,400

(高圧ガス関係)

(令和4年度)(単位:円)

合 計	高圧ガス製造者等許可・完成検査				保安検査手数料
	許可手数料		完成検査 手 数 料		
	設 置	変 更			
723,000	0	16,000	12,000	695,000	

(火薬類関係)

(令和4年度)(単位:円)

合 計	譲渡許可	譲受許可	譲 受 消費許可	消費許可	煙火の 消費許可	廃棄許可
85,900	1,200	4,800	48,300	0	31,600	0

(5) 火薬類の譲渡、譲受及び消費の許可の状況

(令和4年度)(単位:件)

区 分	合 計	譲 渡 許 可	譲 受 許 可	譲 受 消 費 許 可	消 費 許 可	煙 火 の 消 費 許 可	廃 棄 許 可
市町別 (消費場所別)	計						
総 計	16	1	2	7	2	2	
江 津 市	10	1	2	3	2	2	
川 本 町	1					1	
美 郷 町	2			2			
邑 南 町	3			2		1	

(6) 圧縮アセチレンガス等及び少量危険物並びに液化石油ガス設備工事の届出状況

(令和4年度)(単位:件)

区分 市町別	圧縮アセチレンガス等						指定可燃物等							少 量 危 険 物	移 動 タ ン ク	液 化 石 油 ガ ス 設 備 工 事
	圧縮アセチレンガス	無水硫酸	液化石油ガス	生石灰	毒物	劇物	可燃性固体	石炭木炭類	可燃性液体類	合成樹脂類	再生資源燃料	その他	指定可燃物に類する物品			
合計	3		378	2		5		2	6	5	2	1	23	381	48	112
江津市	1		242	2		5		2	6	5	2		17	173	14	72
川本町	2		27											47	6	9
美郷町			21										3	50	6	10
邑南町			88									1	3	111	22	21

(7) 立入検査の状況調

(危険物施設)

(令和4年度)(単位:件)

区分 製造所等	合 計	製 造 所	貯 蔵 所							取 扱 所						
			小 計	屋内貯蔵所	屋外タンク貯蔵所	屋内タンク貯蔵所	地下タンク貯蔵所	簡易タンク貯蔵所	移動タンク貯蔵所	屋外貯蔵所	小 計	給油取扱所	第一種販売取扱所	第二種販売取扱所	移送取扱所	一般取扱所
検査施設数(件)	92	2	56	5	14		15		19	3	34	19				15
延べ回数(回)	111	2	59	5	15		16		19	4	50	29				21

(高圧ガス施設)

(令和4年度)(単位:件)

区分 製造者区分	合 計	第1種製造者			第2種製造者			販 売 業 者	第 一 種 貯 蔵 所	第 二 種 貯 蔵 所	特 定 高 圧 ガ ス 消 費 者	ア セ チ レ ン 等 の 消 費 者	そ の 他
		小 計	一般高圧ガス製造者	液化石油ガス製造者	冷凍製造者	小 計	一般高圧ガス製造者						
検査施設数(件)	12	6	2	4		6		6					
延べ回数(回)	13	7	2	5		6		6					

(火薬類消費場所等)

(令和4年度)(単位:件)

区分 消費場所等	合 計	砕 石	土 木	電 源 開 発	煙 火	そ の 他
検査施設数(件)	5			1		4
延べ回数(回)	5			1		4

5. 防火クラブ等設置状況

(1) 防火委員会設置状況

名 称	設 置 場 所
江邑少年婦人防火委員会	江津市渡津町961番地19 江津邑智消防組合消防本部

(2) 幼年消防クラブの部(1,099名)

(令和5年4月1日現在)

名 称	人員	結成年月日	摘要	名 称	人員	結成年月日	摘要
さくら保育園幼年消防クラブ	32	S56.7.1		因原保育所幼年消防クラブ	23	H6.4.25	
あさり保育園幼年消防クラブ	57	S56.7.1		川本保育所幼年消防クラブ	43	H6.8.29	
渡津保育所幼年消防クラブ	26	S56.7.1		川本北保育所幼年消防クラブ	13	H6.9.2	
めぐみ保育園幼年消防クラブ	112	H21.4.1		おおち保育園幼年消防クラブ	63	H23.5.1	
うさぎ山こども園幼年消防クラブ	97	S56.7.1		都賀保育園幼年消防クラブ	41	H2.4.1	
のぞみ保育園幼年消防クラブ	108	H5.4.1		阿須那保育所幼年消防クラブ	8	H1.12.1	
里山こども園わたぼうし	18	S56.7.1		口羽保育所幼年消防クラブ	15	H1.12.1	
敬川保育所幼年消防クラブ	70	S56.7.1		市木保育園幼年消防クラブ	14	S58.1.20	
波子保育所幼年消防クラブ	31	S56.7.1		高原保育園幼年消防クラブ	20	S58.1.20	
たまえ保育園幼年消防クラブ	23	H15.4.1		東光保育園幼年消防クラブ	63	S58.1.2	
さくらえ保育園幼年消防クラブ	42	H26.4.1		出羽保育園幼年消防クラブ	28	S59.3.1	
				東保育所幼年消防クラブ	53	S63.12.1	
				いわみ西保育所幼年消防クラブ	89	S63.12.1	
				日貫保育所幼年消防クラブ	10	S63.12.1	
計				1,099名			

(3) 少年消防クラブの部(4名)

(令和5年4月1日現在)

名 称	人員	結成年月日
市山本町少年消防クラブ	女の子:4	S6.4.1
計	4名	

(4) 婦人防火クラブの部

(令和5年4月1日現在)

江 津 市(522名)

名 称	人員	結成年月日	摘要
波積地区婦人防火クラブ	7	S39.2.29	
都治地区婦人防火クラブ	70	S56.6.1	
高浜地区婦人防火クラブ	60	S56.7.1	
嘉久志地区婦人防火クラブ	30	S56.7.1	
和木地区婦人防火クラブ	114	S56.7.1	
跡市地区婦人防火クラブ	45	S56.7.1	
敬川地区婦人防火クラブ	38	S56.7.1	
市山地区婦人防火クラブ	52	S56.4.1	
川戸地区婦人防火クラブ	52	S56.4.1	
谷住郷地区婦人防火クラブ	20	S56.4.1	
川越地区婦人防火クラブ	34	S56.4.1	

川 本 町(107名)

名 称	人員	結成年月日	摘要
川本地区婦人防火クラブ	107	H12.1.1	

美 郷 町(103名)

名 称	人員	結成年月日	摘要
吾郷地区婦人防火クラブ	70	S63.5.1	
粕淵地区婦人防火クラブ	33	S63.5.1	

邑 南 町(600名)

名 称	人員	結成年月日	摘要
阿須那地区婦人防火クラブ	47	S57.7.1	
羽須美女性会婦人防火クラブ	50	S57.7.1	
出羽地区婦人防火クラブ	20	S61.1.31	
矢上地区女性防火クラブ	483	S58.1.1	

(5) 自主防災組織

家庭消防隊

(令和5年4月1日現在)

名 称	人 員	結成年月日	備 考
本 町 家 庭 消 防 隊	20	S34.3.10	
下 新 町 家 庭 消 防 隊	11	S40.4.1	
因 原 中 地 区 家 庭 消 防 隊	23	S40.12.1	
因 原 上 地 区 家 庭 消 防 隊	43	S40.12.1	
因 原 下 地 区 家 庭 消 防 隊	52	S43.1.1	
元 町 家 庭 消 防 隊	20	S43.3.1	
上 新 町 家 庭 消 防 隊	4	S43.3.1	
中 新 町 家 庭 防 隊	14	S61.2.9	
日 貫 家 庭 消 防 隊	18	S52.4.1	
設 置 合 計 9 隊	205名		

自主防災会

(令和5年4月1日現在)

名 称	人 員	結成年月日	備 考
渡 田 自 治 会 自 主 防 災 会	34	H4.8.2	
川 戸 自 治 会 自 主 防 災 会	62	H5.9.1	
鹿 賀 自 治 会 自 主 防 災 会	33	H6.5.3	
渡 自 治 会 自 主 防 災 会	38	H6.9.1	
下ノ原自治会自主防災会	180	H11.4.1	
上大貫自治会自主防災会	47	H8.10.1	
宮の前自治会自主防災会	56	H14.1.22	
設 置 合 計 7 隊	450名		

婦人消防隊

(令和5年4月1日現在)

名 称	人 員	結成年月日	備 考
市 山 地 区 婦 人 消 防 隊	30	S60.9.1	
川 戸 地 区 婦 人 消 防 隊	24	S60.10.1	
谷 住 郷 地 区 婦 人 消 防 隊	15	S60.6.1	
川 越 地 区 婦 人 消 防 隊	18	S60.6.1	
設 置 合 計 4 隊	87名		

警防・通信

消防ポンプ自動車	9台
水槽付消防ポンプ自動車	1台
津波・大規模風水害対策車両	1台
救助工作車	2台
救急自動車	9台
その他の車両	8台
消防無線 固定局	2局
基地局	6局
陸上移動局	
可搬・半固定無線機	8局
車載無線機	29局
携帯無線機	47局
消防水利 消火栓(基準に該当)	412基
防火水槽(基準に該当)	641基
火災通報件数	68件

1. 消防用車両現有数

令和5年3月31日現在

配置・車名	区分	メーカー	購入年月日	型式	ポンプ級別	機装	無線	定員	備考
本 部 ・ 江 津	消防車(ポンプ1)	日野	R05.01.27	CD-II	A-2	モリタ	有	6	13mブーム付多目的消防ポンプ自動車、CAFS搭載
	消防車(ポンプ2)	三菱	H13.12.19	CD-I	A-2	GM いちはら	有	6	C-1級小型動力ポンプ積載、4WD
	消防車(タンク1)	日野	H21.11.13	水-II型	A-2	モリタ	有	6	水槽付ポンプ車(2.0m³)、C-1級小型動力ポンプ積載、4WD、緊急消防援助隊補助事業
	救急車(救急1)	トヨタ	H20.02.22	高規格車		トヨタ テクノクラフト	有	7	(社)日本損害保険協会寄贈、4WD
	救急車(救急2)	トヨタ	H25.11.08	高規格車		トヨタ テクノクラフト	有	7	(社)日本損害保険協会寄贈、4WD
	救助工作車	日野	H29.02.01	II型		モリタ	有	6	救助資機材積載、4WD (クレーン・照明・ウインチ)
	特災車	日野	H26.04.25			トノックス	有	5	総務省消防庁無償貸与車両 水陸両用バギー積載、4WD
	指揮車	トヨタ	R01.09.20			オートワークス	有	5	4WD
	査察車	トヨタ	H09.06.06				有	5	4WD
	事務連絡車	トヨタ	H30.10.02				無	8	4WD
	事務連絡車	トヨタ	H26.06.26				無	5	4WD
	事務連絡車	トヨタ	R05.02.03				無	8	ハイブリッド
	事務連絡車(軽)	スバル	H15.04.30				無	4	4WD
川 本	消防車	三菱	H13.12.25	CD-I	A-2	モリタ	有	6	C-1級小型動力ポンプ積載、4WD
	救急車	日産	R03.12.02	高規格車		オートワークス	有	7	4WD
	救助工作車	日野	H19.03.30	II型		テイセン	有	6	救助資機材積載 (照明・ウインチ)4WD
	指揮車	日産	H29.05.16			オートワークス	有	5	4WD
	事務連絡車	日産	H24.05.28				無	8	JA島根おおち寄贈、4WD
邑 智	消防車	日野	H24.03.21	CD-I	A-2	モリタ	有	5	C-1級小型動力ポンプ積載、4WD CAFS搭載
	救急車	日産	R04.01.13	高規格車		オートワークス	有	7	4WD
大 和	消防車	日野	R03.01.29	CD-I	A-2	モリタ	有	5	C-1級小型動力ポンプ積載、4WD
	救急車	トヨタ	H26.12.10	高規格車		トヨタ テクノクラフト	有	7	4WD
羽 須 美	消防車	日野	H28.01.06	CD-I	A-2	モリタ	有	5	C-1級小型動力ポンプ積載、4WD CAFS搭載
	救急車	トヨタ	H27.11.11	高規格車		トヨタ テクノクラフト	有	7	4WD
瑞 穂	消防車	三菱	H09.11.20	CD-I	A-2	モリタ	有	6	C-1級小型動力ポンプ積載、4WD
	救急車	トヨタ	H25.01.22	高規格車		トヨタ テクノクラフト	有	7	4WD
石 見	消防車	日野	R02.03.24	CD-I	A-2	モリタ	有	5	C-1級小型動力ポンプ積載、4WD CAFS搭載
	救急車	トヨタ	H23.03.16	高規格車		トヨタ テクノクラフト	有	7	4WD
桜 江	消防車	日野	H27.02.20	CD-I	A-2	モリタ	有	5	C-1級小型動力ポンプ積載、4WD CAFS搭載
	救急車	トヨタ	H29.09.26	高規格車		トヨタ テクノクラフト	有	7	4WD

2. 車両出動状況

(令和4年1月～令和4年12月)

用途別		合計	火災	風水害	演習・訓練	広報・指導	警防調査	火災原因調査	特別警戒	搜索	予防査察	誤報等	その他
車名													
合計		1,797	100		190	402	469	30	1		387	6	212
本 部 ・ 江 津	梯子車	9					9						
	消防車(ポンプ1)	34	12			5	7	3				1	6
	消防車(ポンプ2)	43				3	3						37
	消防車(タンク1)	67	13		2		16					1	35
	救急車(救急1)	25	1		1	7	10				5		1
	救急車(救急2)	7					4				2		1
	救助工作車	20			2		18						
	特災車	13			2		11						
	指揮車	167	8		2	43	29	6	1		72		6
	査察車	5	3		1			1					
	広報車												
	事務連絡車												
	事務連絡車	1	1										
事務連絡車(軽)													
川 本	消防車	80	7			10	23	2			6		32
	救急車	31	1			6	14				9		1
	救助工作車	8	1			2	5						
	指揮車	20	14			2	1	1				1	1
	事務連絡車	5				4		1					
邑 智	消防車	58	2		29	7	14	1			1		4
	救急車	175			5	42	47				78		3
大 和	消防車	69	4		33	11	1	1					19
	救急車	115			10	40	16				49		
羽 須 美	消防車	47	3		6	8	22					1	7
	救急車	120			7	29	48	1			33		2
瑞 穂	消防車	83	6		9	16	33	1				1	17
	救急車	138			3	52	37	2			41		3
石 見	消防車	83	11		18	12	12	3			1	1	25
	救急車	112				44	20	4			42		2
桜 江	消防車	85	5		53	6	12	1					8
	救急車	177	8		7	53	57	2			48		2

3. 出 動 状 況

(令和4年1月～令和4年12月)

署所名	用途別	合計	火災	風水害等	演習・訓練	広報・指導	警防調査	火災原因調査	特別警戒	搜索	予防査察	誤報等	その他
合計	出動回数	1747	74		187	387	467	28	1		387	5	211
	出動人員	4,972	285		562	1,078	1297	98	3		1078	18	553
江津	出動回数	365	14		10	58	107	10	1		79	1	85
	出動人員	877	99		27	117	233	37	3		165	6	190
川本	出動回数	137	17			24	43	3			15	1	34
	出動人員	361	60			50	111	11			40	3	86
邑智	出動回数	231	2		34	47	61	1			79		7
	出動人員	697	6		102	145	183	3			237		21
大和	出動回数	183	4		43	50	17	1			49		19
	出動人員	547	12		129	152	51	3			142		58
羽須美	出動回数	167	3		13	37	70	1			33	1	9
	出動人員	488	9		39	98	210	3			99	3	27
瑞穂	出動回数	211	6		11	59	70	3			41	1	20
	出動人員	648	18		35	189	210	10			123	3	60
石見	出動回数	194	11		18	56	32	6			43	1	27
	出動人員	571	34		54	153	96	22			128	3	81
桜江	出動回数	255	13		58	56	67	3			48		10
	出動人員	775	39		176	174	203	9			144		30

4. 降水量

情報別	月別												平均	合計
	1月	2月	3月	4月	5月	6月	7月	8月	9月	10月	11月	12月		
降水量	31.5	29.5	121.5	148.5	44.5	94.0	250.0	176.0	122.0	70.5	55.0	69.5	101.0	1,212.5
降水日数	12日	12日	13日	8日	7日	7日	13日	11日	11日	9日	6日	13日	10.2日	122日
日最大降水量	11.0	10.0	26.0	81.0	11.0	34.0	76.0	80.5	40.0	22.5	18.0	32.0	36.8	—
起日	11日	19日	18日	26日	14日	24日	19日	16日	3日	7日	24日	22日	—	—

※降水量の観測地は江津邑智消防組合消防本部屋上(江津市渡津町961番地19)です。

5. 救助資機材及び特殊器具配置状況

令和5年3月31日現在

品名及び規格	配置先									
	合計	消防本部	江津消防署	川本消防署	邑智出張所	大和出張所	羽須美出張所	瑞穂出張所	石見出張所	桜江出張所
かぎ付単梯子	17	5	4	2	1	1	1	1	1	1
三連梯子	16	4	4	2	1	1	1	1	1	1
バスケットストレッチャー	3	1	1	1						
タイタン	2		2							
スケッドストレッチャー	7	1	3	2			1			
パーティカルストレッチャー	1		1							
空気式救助マット	8		1	1	1	1	1	1	1	1
空気式救命索発射銃	2		1	1						
新救助資器材	6		3	2			1			
油圧切断機	2		1	1						
エンジンカッター	3		2	1						
エアーカッター	1			1						
ペダルカッター	2		1	1						
エアーソー	2		1	1						
削岩機(ヒルティ)	1		1							
電動ドリル(ヒルティ)	1		1							
電動コンビツール	2		1				1			
油圧ジャッキ	8		1	1	1	1	1	1	1	1
マット型空気ジャッキ	2		1	1						
油圧ラムシリンダー	2		1	1						
可搬ウインチ	4	2	1	1						
酸素溶断機(OZ)	2		1	1						
チェーンソー	2		1	1						
万能斧(弁慶)	21	5	5	2	2	1	2	1	1	2
ハンマー	10		3	1	1	1	1	1	1	1
レスキューフォース	8		1	1	1	1	1	1	1	1

配置先 品名及び規格		合	消	江	川	邑	大	羽	瑞	石	桜
		計	防	津	本	智	和	須	穂	見	江
			本	消	消	出	出	美	出	出	出
			部	防	防	張	張	出	張	張	張
				署	署	所	所	張	所	所	所
隊員保護用器具	空気呼吸器	51	10	16	7	3	3	3	3	3	3
	空気ポンベ	172		59	49	11	12	11	9	12	9
	充填用ポンベ	3			3						
	防毒マスク	32		8	6	3	3	3	3	3	3
	防塵マスク	75	10	13	18	4	4	4	4	4	14
	携帯警報機	38		13	7	3	3	3	3	3	3
	救命胴衣	111	21	32	15	7	7	7	7	7	8
	酸素可燃性ガス有毒ガス測定器	6	2	2	1			1			
	ガス採取器(北川式)	3		2	1						
ウインドメッセ	8		1	1	1	1	1	1	1	1	
その他特殊器具	投光器	20	5	4	5	1	1	1	1	1	1
	携帯投光器	3		1				1			1
	発電機	27	11	6	4	1	1	1	1	1	1
	防爆型送排風器	2		1	1						
	送排風器用ダクト	4		2	2						
	トランシーバー	55	4	20	13	3	3	3	3	3	3
	背負式ポンプ	71		15	17	6	6	6	6	6	9
水難救助資機材	布水槽	2		1	1						
	水難救助用ゴムボート	3		2	1						
	船外機	4		3	1						
	潜水用器具一式	20		15	5						

6. 消防水利の現況

令和5年3月31日現在

種別		署所別	合 計	江 津 消 防 署	川 本 消 防 署	邑 智 出 張 所	大 和 出 張 所	羽 須 美 出 張 所	瑞 穂 出 張 所	石 見 出 張 所	桜 江 出 張 所	
消 火 栓	取水口径(65mm)	公 設	1,391	587	148	147	71	49	95	198	96	
		私 設										
		小 計	1,391	587	148	147	71	49	95	198	96	
	取水口径(50mm)	公 設	94	15	14		1	6	41	4	13	
		私 設										
		小 計	94	15	14	0	1	6	41	4	13	
	合 計			1,485	602	162	147	72	55	136	202	109
	基準に該当するもの	公 設	412	260	31	34	9	12	20	34	12	
		私 設										
		小 計	412	260	31	34	9	12	20	34	12	
防 火 水 槽	公 設	100m ³ 以上										
		40m ³ ～100m ³ 未満	640	77	54	93	69	76	98	111	62	
		20m ³ ～40m ³ 未満	42	5	3	10			1	2	21	
		小 計	682	82	57	103	69	76	99	113	83	
	私 設	100m ³ 以上										
		40m ³ ～100m ³ 未満	1		1							
		20m ³ ～40m ³ 未満	2							2		
		小 計	3		1					2		
	合 計			685	82	58	103	69	76	99	115	83
	基準に該当するもの	公 設	640	77	54	93	69	76	98	111	62	
私 設		1		1								
合 計		641	77	55	93	69	76	98	111	62		
そ の 他	河川・溝等		447	89	76	30	106	30	33	43	40	
	海・湖											
	豪・池等		46	1	30			2	4	6	3	
	プール		26	9	1	3	1	2	3	4	3	
	合 計			519	99	107	33	107	34	40	53	46
	指 定 水 利											

7. 無線局数

署 所 名 (無線局名称)	基地局			固定局					移動局				
	局数	指定電力		局数	指定電力					半固	車載	携 帯	
		デジ タル	アナ ログ		デジ タル	アナログ						デュアル無線機 (デジタル・ アナログ兼用)	デジ タル
		20W	10W		0.004W	10W	1W	0.1W	0.01W				
江津島の星中継局	1	1		1	1								
邑南中継局	1	1											
滝原中継局	1	1											
田野原中継局	1	1											
城山中継局	1	1											
消 防 本 部 江 津 消 防 署	1		1	1	1					13 ※デジタル専用 機含	20	2	
(ごうついでう1)									1 ※デジタル専用 機				
川 本 消 防 署									1	4	5	2	
邑 智 出 張 所									1	2	3		
大 和 出 張 所									1	2	3		
羽 須 美 出 張 所									1	2	3		
瑞 穂 出 張 所									1	2	3		
石 見 出 張 所									1	2	3		
桜 江 出 張 所									1	2	3		
合 計	6			2					8	29	43	4	

8. 災害通報受信状況

月別受信状況

(令和4年中)

内訳 月	合計	火災	救急	救助	その他 災害	転送 (他消防へ)	問合せ ・ 病院照会	通報訓練 ・ 試験	悪戯	間違い	その他
1月	333	1	244	1	11	1	5	60		3	7
2月	276	1	196	2	17		13	36		5	6
3月	371	1	215		21	3	8	103		7	13
4月	295	7	208	3	16	2	3	32		14	10
5月	336	5	213	2	14	4	7	71		6	14
6月	336	3	200	3	14	5	7	71		12	21
7月	315	10	204	1	13	1	12	57		10	7
8月	415	5	268	3	23	3	9	87		9	8
9月	404	2	212		26	7	10	118		17	12
10月	326	5	205	4	17	1	7	66	1	10	10
11月	391	14	267		9	1	7	73		11	9
12月	447	14	264	1	12	1	10	126		15	4
計	4,245	68	2,696	20	193	29	98	900	1	119	121

月別覚知種別

(令和4年中)

内訳 月	合計	119番通報(火災報知専用電話)			その他 (加入電話・駆付等)
		固定電話	IP電話	携帯電話	
1月	333	142	73	80	38
2月	276	124	45	73	34
3月	371	159	89	100	23
4月	295	115	45	114	21
5月	336	156	65	91	24
6月	336	149	53	107	27
7月	315	140	65	84	26
8月	415	187	72	129	27
9月	404	197	57	111	39
10月	326	135	68	97	26
11月	391	189	62	109	31
12月	447	224	64	123	36
計	4,245	1,917	758	1,218	352

9. 覚知方法別受付状況の推移(10年間)

	H25	H26	H27	H28	H29	H30	H31	R2	R3	R4
119加入	2,157	2,084	2,165	2,108	1,969	1,889	1,870	1,835	1,680	1,917
119携帯	714	706	704	860	860	802	930	991	994	1,218
119IP	602	702	693	747	749	715	760	708	710	758
加入	296	296	298	333	281	297	266	234	249	277
駆付け	45	41	39	34	26	37	39	42	30	55
その他	73	64	56	37	86	54	68	53	19	20
合計	3,887	3,893	3,955	4,119	3,971	3,794	3,933	3,863	3,682	4,245

※「119」ではなく、消防署や出張所に電話があったものは全て加入電話となっています。

10. 覚知方法・災害別受付状況の推移(10年間)

(1) 救急

	H25	H26	H27	H28	H29	H30	H31	R2	R3	R4
119加入	1,395	1,161	1,198	1,167	1,043	967	969	977	865	1,046
119携帯	414	442	463	536	553	552	619	674	664	853
119IP	456	538	501	552	552	519	508	510	487	510
加入	228	239	245	267	215	239	212	202	200	240
駆付け	39	39	32	30	24	33	35	34	22	39
その他	16	9	11	10	44	27	42	33	5	8
合計	2,548	2,428	2,450	2,562	2,431	2,337	2,385	2,430	2,243	2,696

(2) 火災

	H25	H26	H27	H28	H29	H30	H31	R2	R3	R4
119加入	27	4	12	14	12	31	15	10	30	16
119携帯	30	28	16	27	22	34	22	25	26	36
119IP	7	7	9	12	2	4	6	10	2	9
加入	4	3	1	5	5	10	4	3	3	6
駆付け	0	0	0	0	0	0	0	0	1	0
その他	2	1	0	1	2	0	1	1	0	1
合計	70	43	38	59	43	79	48	49	62	68

(3) 救助

	H25	H26	H27	H28	H29	H30	H31	R2	R3	R4
119加入	10	8	9	7	12	11	1	2	4	4
119携帯	22	25	18	36	48	36	25	27	19	11
119IP	4	3	3	2	2	2	2	0	4	0
加入	12	6	9	7	10	16	14	6	9	5
駆付け	0	0	0	1	0	1	1	0	0	0
その他	2	0	1	2	2	1	1	1	1	0
合計	50	42	40	55	74	67	44	36	37	20

(4) その他災害

	H25	H26	H27	H28	H29	H30	H31	R2	R3	R4
119加入	86	106	54	101	88	61	76	62	60	72
119携帯	28	43	40	56	67	32	67	40	45	44
119IP	14	24	26	40	42	25	30	16	17	24
加入	52	48	43	54	51	32	36	23	37	26
駆付け	6	2	7	3	2	3	3	8	7	16
その他	53	54	44	24	38	26	24	18	13	11
合計	239	277	214	278	288	179	236	167	179	193

11. 災害以外の内容別受付状況の推移(10年間)

	H25	H26	H27	H28	H29	H30	H31	R2	R3	R4
他消防へ 転送	17	12	9	21	12	13	10	11	15	29
問合わせ	138	131	133	108	111	130	144	99	75	77
病院照会	40	36	32	36	33	25	19	34	17	21
訓練・試験	563	744	826	778	805	797	897	856	873	900
悪戯	10	11	4	20	8	4	1	5	0	1
間違い	168	144	188	171	138	106	92	86	118	119
その他	44	25	21	31	28	57	57	90	63	121
合計	980	1,103	1,213	1,165	1,135	1,132	1,220	1,181	1,161	1,268

12. 災害案内ダイヤル着信状況の推移(10年間)

	H25	H26	H27	H28	H29	H30	H31	R2	R3	R4
着信件数	12,472	10,762	10,391	18,697	21,298	23,164	20,337	20,277	17,561	13,732
全回線使 用中のため 通話中と なった件数	1,315	982	733	1,736	1,739	2,447	1,838	1,719	1,400	1,085
一日最大 着信件数	320	311	277	379	397	413	434	543	520	366
火災件数	41	28	25	31	29	34	29	28	18	33
救助件数	50	39	40	59	62	60	37	31	36	19

※災害案内ダイヤルの受付回線は、全部で4回線あります。

救急・救助・防災ヘリ、ドクターヘリ等

救急自動車	9台
救急出動件数 (1日平均)	2,612件 (7.2件)
救助出動件数	19件
ドクターヘリ要請回数	165件

1. 救 急

(1) 月別・事故種別出場状況

別	事故種 区分	合計	火災 事故	自然 災害	水難 事故	交通 事故	労働 災害	運動 競技	一 般 負 傷	加 害	自 損 行 為	急 病	転 院 搬 送	医 師 搬 送	資 器 材 輸 送	そ の 他
1 月	出場件数	239				6	1		57			139	35			1
	搬送件数	231				6	1		55			134	35			
	不搬送	8							2			5				1
	搬送人員	231				6	1		55			134	35			
2 月	出場件数	191				2			31			124	34			
	搬送件数	181				1			31			115	34			
	不搬送	10				1						9				
	搬送人員	181				1			31			115	34			
3 月	出場件数	213				2			46		1	139	25			
	搬送件数	205				2			44		1	133	25			
	不搬送	8							2			6				
	搬送人員	205				2			44		1	133	25			
4 月	出場件数	209	1			5	2	3	28		3	135	32			
	搬送件数	199				4	1	3	27		2	130	32			
	不搬送	10	1			1	1		1		1	5				
	搬送人員	199				4	1	3	27		2	130	32			
5 月	出場件数	203				6	2	2	30		1	126	36			
	搬送件数	199				5	2	2	30		1	123	36			
	不搬送	4				1						3				
	搬送人員	199				5	2	2	30		1	123	36			
6 月	出場件数	195				14	2	3	33		1	115	27			
	搬送件数	190				12	2	3	33		1	112	27			
	不搬送	5				2						3				
	搬送人員	192				14	2	3	33		1	112	27			
7 月	出場件数	197			1	4	2		26		1	133	30			
	搬送件数	189				4	2		26			127	30			
	不搬送	8			1						1	6				
	搬送人員	190				5	2		26			127	30			
8 月	出場件数	258				11	2	2	42	1	1	160	39			
	搬送件数	249				11	2	2	39	1	1	155	38			
	不搬送	9							3			5	1			
	搬送人員	250				11	2	2	39	1	1	156	38			
9 月	出場件数	203	1			4	1	1	30		2	136	28			
	搬送件数	195				4	1	1	30			131	28			
	不搬送	8	1								2	5				
	搬送人員	195				4	1	1	30			131	28			
10 月	出場件数	207	3			5	2	2	48		1	118	28			
	搬送件数	197				5	2	2	45		1	114	28			
	不搬送	10	3						3			4				
	搬送人員	199				5	2	2	47		1	114	28			
11 月	出場件数	258	5			2	2		37		2	181	29			
	搬送件数	242				2	2		37		2	170	29			
	不搬送	16	5									11				
	搬送人員	243				3	2		37		2	170	29			
12 月	出場件数	239	1			3	2	1	39		1	168	24			
	搬送件数	232				3	2	1	38		1	163	24			
	不搬送	7	1						1			5				
	搬送人員	232				3	2	1	38		1	163	24			
合 計	出場件数	2612	11		1	64	18	14	447	1	14	1674	367			1
	搬送件数	2509				59	17	14	435	1	10	1607	366			
	不搬送	103	11		1	5	1		12		4	67	1			1
	搬送人員	2516				63	17	14	437	1	10	1608	366			

(2) 署所別・事故種別出場状況

事故種別 区分		合計	火災 事故	自然 災害	水難 事故	交通 事故	労働 災害	運動 競技	一般 負傷	加 害	自損 行為	急 病	転院 搬送	医師 搬送	資器 材輸送	そ の 他
江 津	出場件数	1,129	1			34	8	8	204	1	5	732	136			
	搬送件数	1,092				33	8	8	201	1	2	704	135			
	不搬送	37	1			1			3		3	28	1			
	搬送人員	1,095				35	8	8	202	1	2	704	135			
川 本	出場件数	301				5	3	3	36		2	190	62			
	搬送件数	288				5	2	3	33		1	182	62			
	不搬送	13					1		3		1	8				
	搬送人員	288				5	2	3	33		1	182	62			
邑 智	出場件数	189				5	1		30			144	9			
	搬送件数	186				5	1		30			141	9			
	不搬送	3										3				
	搬送人員	187				6	1		30			141	9			
大 和	出場件数	117				2	1		16			88	10			
	搬送件数	111				1	1		16			83	10			
	不搬送	6				1						5				
	搬送人員	111				1	1		16			83	10			
羽 須 美	出場件数	85	1			1			15			55	13			
	搬送件数	82				1			15			53	13			
	不搬送	3	1									2				
	搬送人員	82				1			15			53	13			
瑞 穂	出場件数	230				6	2	1	43		2	163	12			1
	搬送件数	221				6	2	1	41		2	157	12			
	不搬送	9							2			6				1
	搬送人員	223				7	2	1	41		2	158	12			
石 見	出場件数	357	1		1	6		1	59		5	179	105			
	搬送件数	347				5		1	58		5	173	105			
	不搬送	10	1		1	1			1			6				
	搬送人員	347				5		1	58		5	173	105			
桜 江	出場件数	204	8			5	3	1	44			123	20			
	搬送件数	182				3	3	1	41			114	20			
	不搬送	22	8			2			3			9				
	搬送人員	183				3	3	1	42			114	20			
合 計	出場件数	2,612	11		1	64	18	14	447	1	14	1,674	367			1
	搬送件数	2,509				59	17	14	435	1	10	1,607	366			
	不搬送	103	11		1	5	1		12		4	67	1			1
	搬送人員	2,516				63	17	14	437	1	10	1,608	366			

(3) 署所別・現場到着所要時間別出場件数

現場到着 所要時間 署所別	合計	3分未満	3～5分	5～10分	10～20分	20分以上
江津消防署	1,129		13	514	549	53
川本消防署	301	1	4	166	96	34
邑智出張所	189	10	4	54	103	18
大和出張所	117	1	5	57	39	15
羽須美出張所	85	1	5	31	39	9
瑞穂出張所	230	1	8	85	125	11
石見出張所	357		13	203	118	23
桜江出張所	204	1	10	80	74	39
計	2,612	15	62	1,190	1,143	202

(4) 署所別・病院收容所要時間別搬送件数

病院到着 所要時間 署所別	合計	10分未満	10～20分	20～30分	30～60分	60～120分	120分以上
江津消防署	1,092		16	272	691	110	3
川本消防署	288		1	23	184	78	2
邑智出張所	186			5	121	60	
大和出張所	111			1	17	92	1
羽須美出張所	82			1	18	61	2
瑞穂出張所	221			4	189	28	
石見出張所	347		24	99	126	95	3
桜江出張所	182			1	111	68	2
計	2,509		41	406	1,457	592	13

(5) 年代別搬送人員

年代 種別	合計	10 歳 未 満	10 歳 代	20 歳 代	30 歳 代	40 歳 代	50 歳 代	60 歳 代	70 歳 代	80 歳 代	90 歳 代	100 歳 以上
火災事故												
自然災害												
水難事故												
交通事故	63	1	2	12	8	8	5	9	10	7	1	
労働災害	17			2	2	1	2	7	2	1		
運動競技	14		13				1					
一般負傷	437	9	2	7	6	6	19	31	75	160	116	6
加害	1					1						
自損行為	10			3		1	3		1	1	1	
急病	1,608	32	30	26	40	45	67	134	296	490	419	29
転院搬送	366	1	5	7	8	7	19	36	83	119	79	2
その他												
合計	2,516	43	52	57	64	69	116	217	467	778	616	37

(6) 時間別・事故種別出場件数

種別 時間	合計	火災 事故	自然 災害	水難 事故	交通 事故	労働 災害	運動 競技	一般 負傷	加 害	自 損 行 為	急 病	転 院 搬 送	医 師 搬 送	資 器 材 輸 送	そ の 他
0～1	48							6			38	4			
1～2	41							12	1		23	5			
2～3	42							6			35	1			
3～4	27							5			21	1			
4～5	31	1						7		1	19	3			
5～6	44				1			7		1	32	3			
6～7	73	2			1			8			55	7			
7～8	121				5			20		1	93	2			
8～9	179				3	3		40		1	110	22			
9～10	235				6	3	2	46		2	146	29			1
10～11	211	1			4	1	1	41			124	39			
11～12	171	1			4	1	2	25			97	41			
12～13	169	2			2		2	21			103	39			
13～14	167	1			4	1		27		1	104	29			
14～15	137				9	2		21			82	23			
15～16	148			1	5	2	2	19		1	85	33			
16～17	139				2	2	2	27			73	33			
17～18	138	1			3	2	1	28		1	85	17			
18～19	126				9		2	25		1	79	10			
19～20	92	1			2			16		2	66	5			
20～21	91				2	1		15		1	67	5			
21～22	72	1			1			13		1	50	6			
22～23	59				1			5			49	4			
23～24	51							7			38	6			
合計	2,612	11		1	64	18	14	447	1	14	1,674	367			1

(7) 事故種別・曜日別出場件数

種別	曜日							
	合計	日	月	火	水	木	金	土
火災事故	11	1	4	1	1	1		3
自然災害								
水難事故	1						1	
交通事故	64	8	16	12	8	10	5	5
労働災害	18		4	4	4	2	2	2
運動競技	14	2	2	1	2		2	5
一般負傷	447	77	60	64	65	59	64	58
加害	1	1						
自損行為	14	4	1	5	2	1		1
急病	1,674	233	247	235	258	237	235	229
転院搬送	367	27	70	50	66	56	62	36
医師搬送								
資器材輸送								
その他	1		1					
合計	2,612	353	405	372	406	366	371	339

(8) 応急手当普及啓発講習実施状況

区分 月	R2年(2020)						R3年(2021)						R4年(2022)					
	普通救命講習		上級救命講習		その他の講習		普通救命講習		上級救命講習		その他の講習		普通救命講習		上級救命講習		その他の講習	
	回数	受講者数	回数	受講者数	回数	受講者数	回数	受講者数	回数	受講者数	回数	受講者数	回数	受講者数	回数	受講者数	回数	受講者数
1月					2	55												
2月					7	183					1	18						
3月											1	26						
4月					1	11					2	8	1	7			1	3
5月											4	94	1	13			2	18
6月											17	281	1	12			17	431
7月							3	25			20	380	2	27			5	195
8月					5	88	1	12			7	87						
9月					6	123	2	33					1	30				
10月					5	66	4	47			2	17	1	29				
11月					7	101	3	27			3	43	1	27				
12月					2	44	1	5			1	18						
合計					35	671	14	149			58	972	8	145			25	647

2. 救 助

(1) 事故種別救助発生状況(10年間)

事故種別	救 助 発 生 件 数									
	H25 (2013)	H26 (2014)	H27 (2015)	H28 (2016)	H29 (2017)	H30 (2018)	R1 (2019)	R2 (2020)	R3 (2021)	R4 (2022)
火 災										1
交 通 事 故	28	30	23	36	39	43	19	17	13	10
水 難 事 故	4	2	4		5	3	2	1	3	
風水害等自然災害	5					6	1	2		
機械による事故	3	2	1	1		3	1	1	3	
建物等による事故		1	1	2	1		5		7	4
ガス及び酸欠事故										
爆 発 事 故										
そ の 他 の 事 故	10	4	11	20	17	5	9	10	10	4
合 計	50	39	40	59	62	60	37	31	36	19

(2) 署所別救助出動状況(10年間)

署所別	救 助 出 動 件 数									
	H25 (2013)	H26 (2014)	H27 (2015)	H28 (2016)	H29 (2017)	H30 (2018)	R1 (2019)	R2 (2020)	R3 (2021)	R4 (2022)
江 津 消 防 署	27	21	26	27	34	30	19	15	21	11
川 本 消 防 署	27	20	15	32	32	32	21	18	18	10
邑 智 出 張 所			1	2	1			1		
大 和 出 張 所	1			5		1	2		2	
羽 須 美 出 張 所	1				2		1	4	8	6
瑞 穂 出 張 所	1	1		1	4	2				
石 見 出 張 所				2	3	2	1			
桜 江 出 張 所			1							
警 防 課								1	1	1
合 計	57	42	43	69	76	67	44	39	50	28

3. 防災ヘリ、ドクターヘリ等

(1) ヘリコプター別場外支援状況(10年間)

年別 ヘリ別	H25 (2013)	H26 (2014)	H27 (2015)	H28 (2016)	H29 (2017)	H30 (2018)	R1 (2019)	R2 (2020)	R3 (2021)	R4 (2022)
島根防災ヘリ	8	6	3	7	12	10	10	8	9	2
島根ドクターヘリ	147	166	128	172	176	92	149	64	66	78
海上保安庁ヘリ										
鳥取防災ヘリ				2	1				1	
広島市消防局ヘリ										
広島県防災ヘリ	1	1								
広島ドクターヘリ		43	19	33	26	17	15	8	7	11
山口県防災ヘリ						1				
合計	156	216	150	214	215	120	174	80	83	91

(2) 署所別ヘリコプター場外支援活動出動状況(10年間)

年別 署所別	H25 (2013)	H26 (2014)	H27 (2015)	H28 (2016)	H29 (2017)	H30 (2018)	R1 (2019)	R2 (2020)	R3 (2021)	R4 (2022)
江津消防署	40	94	80	105	123	62	68	49	41	52
川本消防署	33	51	33	43	62	29	54	21	26	32
邑智出張所	9	10	8	17	11	3	4	6	3	6
大和出張所	18	15	11	12	19	5	9	7	9	17
羽須美出張所	3	8	7	2	8	7	6	2	5	1
瑞穂出張所	12	13	3	5	8	4	4	2	1	2
石見出張所	27	43	24	34	27	20	30	18	23	12
桜江出張所		3	3	3	5	8	5		4	3
合計	142	237	169	221	263	138	180	105	112	125

(3) 島根防災ヘリコプター要請内容種別(10年間)

年別 災害種別	H25 (2013)	H26 (2014)	H27 (2015)	H28 (2016)	H29 (2017)	H30 (2018)	R1 (2019)	R2 (2020)	R3 (2021)	R4 (2022)
救急搬送	5	6	2	6	9	6	8	5	10	2
救助活動			1	1	3	3	2	1	1	
火災防御						1	1	2		
災害対策	3					1				
合計	8	6	3	7	12	11	11	8	11	2

(4) 島根県ドクターヘリ要請状況

		H30 (2018)	R1 (2019)	R2 (2020)	R3 (2021)	R4 (2022)	
収 院	転	済生会合津総合病院	5	10	1	4	1
		公立邑智病院	13	10	7	5	2
		加藤病院	6	14	5	2	1
		波多野医院	1				
		西部島根医療センター					
		秦クリニック		1			
		三上医院					
		応儀医院					
		星ヶ丘クリニック					
		河野医院		1	1		
		それ以外			1		
小 計		25	36	15	11	4	
容 場 救 急	現	江津市	13	22	19	19	26
		川本町	6	5	5	8	7
		美郷町	8	12	8	9	12
		邑南町	10	18	9	8	6
	小 計		37	57	41	44	51
未 収 容	陸送切り替え		9	11	8	12	23
	天候不良		34	17	20	25	20
	運航不能		6	4	5	6	4
	途中キャンセル		22	34	14	15	19
	不搬送				1		
	他事案出動中		12	24	13	15	14
	その他		10	8	7	1	2
小 計		93	98	68	74	82	
総要請回数		155	191	124	129	137	

※H23年6月運航開始

(5) 広島県ドクターヘリ要請状況

			H30 (2018)	R1 (2019)	R2 (2020)	R3 (2021)	R4 (2022)
収	院	済生会合津総合病院					
		公立邑智病院					1
		加藤病院					
		波多野医院					
		西部島根医療センター					
		秦クリニック					
		三上医院					
		応儀医院					
		星ヶ丘クリニック					
		河野医院					
		それ以外					
小 計			0	0	0	0	1
容	現 場 救 急	江津市	3	3	2	1	2
		川本町	3	1	1		1
		美郷町	2		1	2	1
		邑南町	2	2	3		2
	小 計			10	6	7	3
未 収 容	陸送切り替え		3	1	1	3	4
	天候不良		18	18	11	9	11
	運航不能		1		1	1	1
	途中キャンセル		3	10	2	2	2
	不搬送						
	他事案出動中		1	7	4	6	2
	その他		2			1	1
小 計			28	36	19	22	21
総要請回数			38	42	26	25	28

※H25年5月運航開始

消 防 団

消防団員	1,439 人
消防ポンプ自動車	8 台
水槽付消防ポンプ自動車	1 台
小型動力ポンプ積載車	91 台
小型動力ポンプ (積載車分を除く)	2 件

1. 管内消防団長・副団長名

(令和5年4月1日現在)

市町	江津市	川本町	美郷町	邑南町
内 団 長	深野靖志	三好正師	澤野光博	倉見 讓
副 団 長	松崎芳信 佐々木一敬 山藤治正 金山達也	月森満弘 丸橋和夫	花田昇吾 竹下敬二 松嶋重仁	三次宏昭 松川昌司 古田五二嗣

2. 管内消防団員数

(令和5年4月1日現在)

市町	江津市	川本町	美郷町	邑南町	計
区 分					
団 員 数	537	153	252	473	1,415
平均年齢	45.2	44.7	46.2	45.6	45.5
分 団 数	23	3	10	12	48
条例定数	675	170	300	580	1,725

3. 消防団員報酬及び手当の支給状況

(令和5年4月1日現在)(単位:円)

区分	団 長	副 団 長	分 団 長	副 分 団 長	部 長	副 部 長	班 長	副 班 長	団 員	出 動 手 当	警 戒 手 当	訓 練 手 当	そ の 他 の 手 当	ラ ッ パ 手 当
江津市	82,500	69,000	50,500	45,500	40,000	37,000			36,500	4h未満 4,000 4h以上 8,000	3,600	3,600	管理報償費 86,400 (1分団あたり)	3,600
川本町	82,500	69,000	50,500	45,500	37,000		37,000		36,500	8,000		3,500		
美郷町	82,500	69,000	50,500	45,500			37,000		36,500	4hまで 4,000	4hまで 4,000	3,500		2,000
邑南町	82,500	69,000	50,500	45,500	37,000		37,000		36,500	半日 4,000	3,500	3,500		

4. 装備の状況

(令和5年4月1日現在)

市町	江津市	川本町	美郷町	邑南町	合 計
装 備					
消 防 ポ ン プ 車	1	1	1	5	8
水 槽 付 消 防 ポ ン プ 車		1			1
小 型 動 力 ポ ン プ 積 載 車	29	16	22	24	91
小 型 動 力 ポ ン プ (積 載 車 分 を 除 く)		1	1		2